De Cochabamba su banco

PRESENCIA

MATUTINO FUNDADO EL 28 DE MARZO DE 1952
AÑO XXV - Nº. 6.444 - LA PAZ, BOLIVIA, VIERNES 14 DE MAYO DE 1976 - 16 PAGINAS - $b. 2.00

Banco de Cochabamba
Su corresponsal en todo el mundo

Esta noche llegan los restos del Gral. Zenteno

Serán velados en la Cancillería y trasladados mañana, a Hrs. 11:30, a la ciudad de Cochabamba

.A las 19:45 de hoy arribarán a La Paz los restos del ex embajador en Francia, Gral. Joaquín Zenteno Anaya, en un avión Boeing proporcionado por el gobierno francés.

Viene también la viuda señora Leonor Sejas de Zenteno, su hermana y un oficial del ejército de ese país.

En el aeropuerto de El Alto estarán a recibir los restos el Canciller de la República Gral. Oscar Adriázola Valda, los miembros del Comando Conjunto, los Subsecretarios de Relaciones Exteriores, y Culto, Hernando García V. y Alfredo Flores, y Directores Generales de la Cancillería.

Un escuadrón del Colegio Militar le rendirá los honores correspondientes a su rango de ex Comandante en Jefe de las Fuerzas Armadas y ex Canciller de la República.

Posteriormente, los restos del Gral. Joaquín Zenteno serán trasladados en una cureña desde el aeropuerto de El Alto a la Cancillería de la República, donde serán velados en el Salón de Honor.

El Presidente de la República, Gral. Hugo Banzer, se hará presente en el velorio para presentar su condolencia a la familia.

MISA EN LA CATEDRAL

Mañana a las 10 a.m. se trasladarán los restos al altar mayor de la Basílica Catedral donde se realizará una misa de cuerpo presente con la asistencia del Primer Mandatario, Gabinete en pleno, Cuerpo Diplomático y otras autoridades.

Posteriormente, a las 11:30, los restos mortales del Gral. Zenteno se llevarán a Cochabamba en un avión de la FAB, para ser sepultados previo un homenaje que le rendirá su tierra natal.

EMBAJADOR

Ayer se informó que el embajador francés Jean Louis Mandereau visitó las oficinas de la Dirección de Ceremonial del Estado para hacer conocer las disposiciones de su gobierno acerca de la repatriación de los restos del ex embajador en su país.

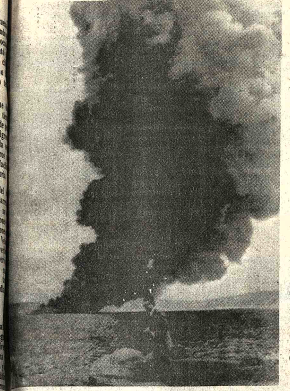

[CH]OQUE.- La Coruña, España, 13 (AP).- El humo se [el]eva sobre el Océano Atlántico frente al puerto español de la Coruña, después que el super tanquero español Urquiola chocó con un arrecife, estalló en llamas y se partio en dos (RadiofotoAP).

Paulo VI:
Los medios de comunicación social deben defender los derechos humanos

CIUDAD DEL VATICANO, 13 (AP).- El Papa Paulo VI instó hoy a los medios de comunicación de masas a movilizarse en una campaña mundial en defensa de los derechos humanos.

Pero advirtió también que para que la información sea equilibrada, deben incluirse tanto los derechos como los deberes del hombre.

El llamamiento papal esta contenido en un mensaje con motivo del décimo día mundial de las comunicaciones que la Iglesia Católica celebrará el 30 de este mes. El texto de 1.200 palabras fue dado a conocer hoy por el vaticano.

Dice el mensaje papal:

"Quisiéramos movilizar hasta donde nos sea posible a la prensa y la radio, la televisión y el cine y otros vehículos creados por el arte y la ciencia para la transmisión de ideas, para una acción unida en una empresa que es auténticamente buena y meritoria...

"La Iglesia propone que la prensa sea activamente empleada de los derechos y los deberes humanos".

El Pontífice hace hincapié en el deber de los medios de difusión de "proporcionar la información correcta y completa a que el hombre tiene derecho".

Lamenta las "distorsiones" con las que "se niegan los derechos fundamentales del hombre, no sólo como un ejercicio arbitrario de violencia, sino también como deseos artificialmente provocados en la opinión pública, de manera que lo que en realidad es una violación flagrante de derechos, aparece como una reivindicación de derechos".

Dice que los medios de prensa "pueden tener una considerable influencia al "manipular ideas, principios, valores e interpretaciones, reducir la capacidad crítica de grandes sectores de la población, y ejercer lo que podría llamarse una especie de opresión cultural..."

El Sumo Pontífice dice que la gente necesita apoyo de los medios de prensa para ganar o ejercer derechos fundamentales. Mencionó "el derecho a la vida, al estudio, al trabajo; y lo que es aún más fundamental, el derecho a nacer, el derecho a la paternidad responsable, y luego, el derecho a la paz, a la libertad, a la justicia social, más aún, el derecho a participar en la toma de decisiones en cuestiones que atañen a la vida del individuo o del pueblo todo, tales como el derecho del hombre a profesar y practicar su religión...

"Cada uno de estos derechos tiene su correspondiente deber, y proclamamos los deberes como la misma fuerza y claridad...debe recordarse que la reciprocidad entre deberes y derechos es una cosa esencial".

El Papa pide también a las autoridades de gobierno "respeto por los hechos y opiniones. Pedimos una auténtica búsqueda de la verdad".

Insta a los trabajadores de la prensa a ser "servidores y defensores de los derechos fundamentales del hombre y de los deberes fundamentales del hombre". También les pide que rechacen cualquier "plan o política que busque "manipular" al público".

Despojos de Zenteno recibieron ayer honras fúnebres en París

- PARIS, 13 (AFP).-- Los restos del Embajador boliviano en Francia, General Joaquín Zenteno Anaya, muerto en un atentado el martes último, serán repatriados a su país mañana (viernes), se supo hoy aquí de fuente latinoamericana.

Esta última señaló que el cadáver del General Zenteno Anaya será transportado, desde París a La Paz, en un aparato Boeing, fletado especialmente por el gobierno francés, pero que, por el momento, se ignoraba la hora exacta de la partida.

Por otra parte, esta mañana se celebró, en la Iglesia de Saint Pierre de Chaillot, una misa de cuerpo presente en homenaje póstumo al Embjador Zenteno Anaya, a la que asistieron un representante del Jefe del Estado francés, Valery Giscard D' Estaing y el canciller de Francia, Jean Sauvagnargues.

Todos los embajadores latinoamericanos acreditados en París, y cuyos países mantienen relaciones diplomáticas con BOLIVIA, concurrieron a ese oficio religioso, en el cual también estuvieron presentes otros diplomáticos extranjeros y personalidades oficiales francesas.

El sacerdote que ofició la ceremonia señaló que daba "su último adios a Joaquín Zenteno Anaya, en una época dominada por la violencia".

El féretro ostentaba varias condecoraciones conferidas, durante su carrera militar y diplomática, al embajador Zenteno Anaya, entre las que se destacaba la legión de honor francesa.

Al finalizar su sermón, el sacerdote que ofició la misa expresó, dirigiéndose a la esposa del General Zenteno Anaya, que le aseguraba "las plegarias del clero de la parroquia de Saint Pierre de Chaillot, por el alma de su marido".

Después de la misa, al salir el cortejo, precedido por el féretro, un destacamento de la guardia republicana francesa presentó armas, mientras la fanfarria interpretaba la marcha fúnebre de Chopin.

[P]residente Videla:
Objetivo del gobierno militar es restaurar democracia en Argentina

[B]UENOS AIRES, 13 (AP).- [El] Presidente Jorge R. Videla [decl]aró que el "objetivo fundamental" de su régimen militar es "permitir la vigencia [ple]na de una democracia [repr]esentativa, republicana y [fede]ral", aunque advirtió que [no h]ay aún plazos para que ello [ocur]ra.

Habló a directivos de [diari]os, radios y canales de televisión del interior del país, a [quien]es recibió anoche en su [despa]cho de la casa de gobierno.

"Es nuestro propósito dar [una] respuesta institucional y en [ese] cometido están comp[rom]etidas, como institución, [las F]uerzas Armadas, en pos de [objeti]vos que no son patrimonio [de u]n sector, personal o grupos [de p]ersonas, sino objetivos que [ente]ndemos son los de la [naci]ón", dijo el General Videla, [refiri]éndose a los propósitos que [motiv]aron el golpe militar del 24 [de m]arzo.

"Dentro de esta idea, el [obj]etivo fundamental...es [perm]itir la vigencia plena de [una] democracia representativa, [rep]ublicana y federal, tal como [la co]ncibe nuestra tradición, y [que] no es una mera expresión [de] deseos, en razon de que [tene]mos el convencimiento pro[fund]o de que ese es el camino [...], a través del cual de[bemo]s transitar, inspirados en [la] tradición histórica y en una [conc]epción cristiana del mundo [y del] hombre", afirmó el Jefe de [Est]ado.

"Entendemos que el camino [de] la democracia es el canal [idó]neo para que transite el estilo [de] vida nacional. Ese camino [que] hasta hoy estaba obstruido era menester limpiarlo, en razón de que si así no se procedía se producirían desbordes en nuestro estilo de vida, que no nos hubiese permitido continuar en el camino de la democracia", añadió Videla, al justificar el derrocamiento de la ex Presidenta Isabel Perón y de su régimen peronista.

El presidente advirtió que "esa es nuestra labor y ese es nuestro objetivo. El tiempo para su logro no depende de una calendaria, sino de las circunstancias. Cuando ese cauce quede abierto, cuando éstos que son los objetivos de las Fuerzas Armadas sean asumidos como propios por la mayoría del pueblo argentino, será el momento de la transferencia".

Videla mencionó la posibilidad de que en el futuro se concrete un movimiento civil que comparta los objetivos de las Fuerzas Armadas, al decir que "si logramos la comprensión inicial podremos producir hechos, si podemos producir hechos, entonces podremos exigir adhesiones a ellos, Y si logramos hechos, la reciprocidad nos obligaría a dar participación a quienes encuentran que esos hechos son hitos en el camino hacia la concreción de nuestro objetivo.

Estas adhesiones se irán sumando para dar origen a una corriente de opinión favorable a nuestros objetivos, que son los objetivos de la nación".

Otro alto vocero gubernamental, el Ministro del Interior, General Albano Harguindeguy, dijo que el régimen militar busca no sólo erradicar a los grupos guerrilleros, sino las causas que los generan.

"No basta eliminar la manifestación violenta, la acción guerrillera, que no es nada más que una consecuencia, sino ir también a sus causas profundas", declaró en una entrevista para la televisión española.

El ministro añadió que la enérgica acción militar y policial ha reducido la guerrilla ultraizquierdista que actuaba en zonas rurales de la provincia norteña de Tucumán "a límites casi imponderables". Pero admitió que los terroristas "..tienen todavía manifestación" en los grandes conglomerados urbanos de Buenos Aires, Rosario y Córdoba.

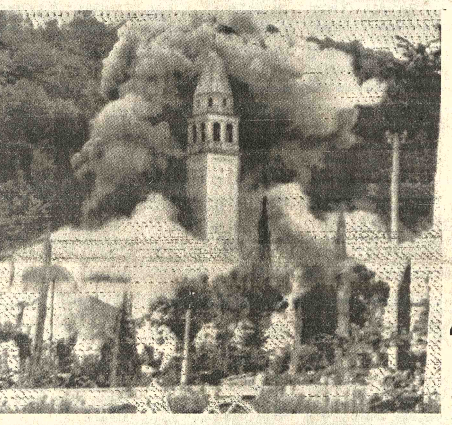

.EXPLOSION.- Osoppo, Italia, 13 (AP).- La torre de la campana de la iglesia de Osoppo que fue demolida por una carga de explosivos. Los expertos decidieron su destrucción después que ésta resultó dañada irreparablemente a consecuencia del terremoto (Radiofoto AP).

Morales Bermúdez:
Revolución peruana no se desviará "ni a la derecha ni a la izquierda"

LIMA, 13 (AP).- El Presidente General Francisco Morales Bermúdez afirmó esta noche que la revolución "no aceptará desviaciones inconducentes ni a la derecha ni a la izquierda, ni aprovechamientos maliciosos de nuestra posición humanista y de diálogo democrático".

También señaló que será posible realizar elecciones generales basadas en el sufragio universal, que no sólo exprese la voluntad general de nuestro pueblo, sino que ofrezcan una garantía de que esta voluntad habrá de cumplirse".

Sin embargo, el Jefe de Estado no adelantó fecha para la celebración de esas elecciones, pero se recuerda que en unas declaraciones periodísticas habló de un período de seis años.

En un mensaje transmitido por radio y televisión a todo el país, dijo firmemente que "no permitiremos presiones de ningún grupo, ni de derecha ni de izquierda que pretendan desviar o modificar el ritmo y el objetivo final claramente establecidos".

Morales Bermúdez puntualizó el compromiso de la fuerza armada de "transferir el poder de manos de pequeños grupos económicos dominantes al pueblo en su totalidad, en la más amplia expresión de su significado".

Tras esa afirmación dijo que "esto no significa que el gobierno revolucionario de la fuerza armada considere que no debe haber en el futuro elecciones populares ni universal.

"Al contrario, agregó, lo que persigue es que, cuando el pueblo ejerza su derecho de voto, este derecho no le sea arrebatado por la componenda política ni por el juego de los intereses creados: que ese voto no sea prostituido mediante la farsa y la mentira".

Pero advirtió que para que esto suceda hay que cambiar aún muchas cosas en el Perú y de acuerdo con lo dicho, estos cambios , no pueden hacerse dentro de la democracia formal. Hay que cambiar la estructura del estado...la de nuestras instituciones políticas y culturales, hay que organizar la participación popular en la vida institucional del país" y cuando ello se logre "la revolución peruana se hará irreversible".

En su mensaje, en respuesta a las reacciones de agrupaciones políticas y de otro carácter a sus mensajes de marzo y abril, hizo también referencia a la seria crisis económica, revelando que próximamente se dictarán medidas complementarias a las que se están tomando.

Precisó que esas medidas significarán algunos sacrificios proporcionales a la distinta capacidad económica, pero serán bases sólidas para superar la crisis y retomar el rumbo de desarrollo con garantías para la inversión y la producción y el respeto firme y claro para todas las formas que constituyen el pluralismo económico, es decir la propiedad estatal, la social, la privada reformada y la pequeña industria.

Aunque no precisó qué tipos de medidas serán tomadas en el futuro próximo, dijo que todas esas medidas permitirán constituir el fundamento indispensable para la puesta en marcha del Plan Tupac Amaru, que se está elaborando, y en el cual se fijarán con precisión las metas y los instrumentos que serán derrotero nítido de la segunda fase de la revolución.

La segunda fase se identifica con el relevo del Presidente Juan Velasco en agosto pasado y su reemplazo por Morales Bermúdez.

En la primera parte de su mensaje hizo una síntesis de lo manifestado en los previos en relación con la llamada a la concordia y la amnistía, mostrándose satisfecho por las reacciones favorables logradas que señalan, dijo, que el Gobierno está ganando apoyo popular.

Carter pide moratoria de 5 años en venta o compra de plantas nucleares

Espera que entre ellas figure el convenio alemán-brasileño

NACIONES UNIDAS, 13 (AP) - El aspirante presidencial demócrata Jimmy Carter pidió hoy una moratoria mundial voluntaria en la compra y venta de plantas de enriquecimiento y reprocesamiento de combustible nuclear "para hacer menos peligrosa la diseminación de la energía atómica con fines pacíficos".

Carter propuso también que los Estados Unidos y la Unión Soviética firmen un acuerdo para suspender durante cinco años todas las pruebas nucleares, incluso aquellas con fines pacíficos de desarrollo.

El ex gobernador de Georgia, que marcha a la cabeza entre los aspirantes demócratas a la candidatura presidencial después de una docena de elecciones primarias, pidió que la moratoria se aplique también a algunos acuerdos ya convenidos, y uno de sus asesores dijo que entre ellos figura el concluído entre Alemania Occidental y Brasil.

Carter habló ante una conferencia sobre energía nuclear y orden mundial, y según un asesor suyo fue la primera exposición detallada de su posición en política exterior.

Agregó el colaborador de Carter que el de hoy fue el primero de una serie de discursos de fondo sobre diversos temas, que marcan el comienzo de una nueva etapa de la campaña.

La conferencia fue patrocinada por un grupo privado y no fue una actividad oficial de las Naciones Unidas.

Carter, quien trabajó en la división de física nuclear de la marina después de graduarse como oficial en la Academia Naval de los Estados Unidos, dijo que el peligro en la diseminación de la energía nuclear con fines pacíficos no está tanto en los reactores mismos, y que él no es partidario de detener la venta de reactores.

"El peligro mucho mayor está en la proliferación de instalaciones para el enriquecimiento de uranio y de reprocesamiento de combustible usado de reactores", dijo. "Porque el uranio enriquecido puede usarse para fabricar armas; y porque el plutonio, al ser separado del remanente de combustible usado, también puede usarse para producir armas nucleares".

Carter dijo que la Agencia Internacional de Energía Atómica (AIEA), con sede en Viena, estudió la forma de mejorar la protección del material que se usa en el ciclo de combustible nuclear.

"Mientras se completan esos estudios, pido a todas las naciones del mundo que adopten una moratoria voluntaria en la compra o venta de plantas de enriquecimiento o reprocesamiento", dijo Carter. "Y espero que esa moratoria se pueda aplicar a acuerdos convenidos recientemente".

Una fuente allegada al ex gobernador de Georgia dijo que entre estos últimos figuran la venta de un reactor por Alemania Occidental al Brasil y de una planta de reprocesamiento de Francia a Pakistan.

.BARRICADAS.- Beirut, 13 (AP).- Barricadas levantadas en las calles por los guerrilleros musulmanes izquierdistas, en primer plano, impiden el paso de un camión de bomberos, a la derecha al fondo, que intenta llegar hasta varias tiendas que arden en el sector comercial de Beirut. Cinco establecimientos quedaron destruidos por los incendios (Radiofoto AP).

Ultimas de la noche

TURISMO

SAN JUAN, P.R., 13 (AP) - BOLIVIA será la sede en 1977 del vigésimo Congreso de la Confederación de Organizaciones Turísticas de la América Latina (COTAL), en un esfuerzo del Presidente Hugo Banzer para promover el turismo en ese país sin salida al mar.

El Presidente del Instituto Boliviano de Turismo, Juan Luzio, dijo hoy que el gobierno de Banzer ha iniciado una campaña para desarrollar la industria del turismo en su país debido a que la economía se beneficiará ahora de exportaciones de minerales y petróleo -- "riquezas no renovables como el turismo".

REBELION

BEIRUT, 13 (AP) - El Frente de Liberación de Eritrea (FLE) informó hoy que el Gobierno militar de Etiopía ha concentrado 40.000 soldados y 100.000 guerreros de tribus para una ofensiva general dirigida a aplastar la rebelión de 14 años en Eritrea, provincia al norte del país en el Mar Rojo.

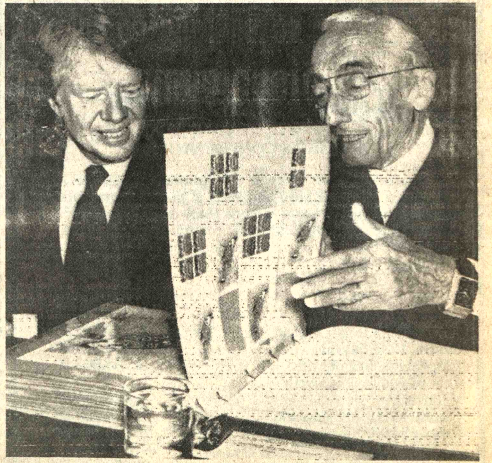

.ASPIRANTE.- Naciones Unidas, 13 (AP).- El aspirante presidencial demócrata, Jimmy Carter mira un libro de recortes del explorador submarino Jacques Cousteau, derecha, durante una conferencia en las Naciones Unidas, en Nueva York, sobre energía nuclear y orden mundial (Radiofoto AP).

CONCURSO DE PRESENCIA Y SOUTH AMERICAN CORPORATION

En homenaje al DIA DE LA MADRE

CUPON

Nombre y Apellido .....

Dirección .....

Ciudad .....

3°.- Una vajilla de MELMAC de 42 piezas, americana.
4°.- Una lámpara de colgar alemana, modelo 5463/2
5°.- Una caldera eléctrica
6°.- Una plancha eléctrica "CONVAIR"
7°.- Un juego de te.
8°.- Un juego de te.
9°.- Un juego de te.
10°.- Un juego de jarra y vasos
11°.- Un juego de jarra y vasos.
12°.- Un juego de jarra y vasos.

1er. Premio

2° Premio

Llene debidamente este cupón entregándolo personalmente o remitiéndolo a las oficinas de PRESENCIA en toda la República y en la Casa Central de SOUTH AMERICAN CORPORATION Plaza 14 de Septiembre N°. 6138 Acera Oeste, y en sus Agencias Calle Loayza 167 altos - La Paz y en Santa Cruz Calle Independencia N°. 302.

PRINCE REGAL Cocina PARKINSON COWAN

* No será preciso reunir una determinada cantidad de cupones para canjear con boletos para el sorteo. El cupón que usted entregue o remita, participa directamente en el concurso. El 27 de Mayo y con la intervención de Notario Público se llevará a cabo el sorteo. Mientras más cupones recorte y remita, más posibilidades tendrá de ser favorecido con un premio.

Pavimentarán en Oruro la avenida más larga

ORURO, 13 (PRESENCIA).- Fue lanzada la convocatoria a propuestas para la pavimentación de la avenida "Cochabamba", destinada a ser la más larga y hermosa de la ciudad, según los proyectos originales que datan de hace cuatro años aproximadamente.

De acuerdo a la convocatoria emitida por la Alcaldía Municipal, el costo de la obra sería de pesos bolivianos 15.537.196.40. De esta cantidad, se tiene financiada, como suma de arranque, 5.000.000 de pesos, que fueron aportados por el Presidente de la República, en ocasión de la celebración de la pasada efemérides departamental.

Las autoridades locales tienen la esperanza de que el resto del dinero también será provisto por el Primer Mandatario de la Nación, general Hugo Banzer Suárez, quien prometió su cooperación material a la obra, hasta su conclusión. Esta clase de colaboración presidencial tiene antecedentes en las que suele prestar a otras capitales, para su embellecimiento urbano.

El proyecto de pavimentación fue elaborado con la ayuda de la Corporación de Desarrollo de Oruro. La Junta de Almonedas de la Comuna, lanzó la convocatoria, a precio abierto, a las empresas de primera, segunda y tercera categoría, legalmente inscritas. Las propuestas deberán ser presentadas en las oficinas de la Alcaldía Municipal, hasta el 9 de Junio del presente año. La apertura de propuestas se realizará el mismo día.

El pavimentado comenzará en la esquina de la "Cochabamba" y "Sargento Tejerina", en el mismo lugar donde hace tiempo el Presidente de la República fue invitado a colocar una loseta simbólica. La avenida "Cochabamba", es la principal vía de salida e ingreso a la ciudad, de los distritos del sur del país y minas aledañas, además de conectarse con el aeropuerto "Juan Mendoza". En época de lluvia, se convierte en un gigantesco charco que impide el paso de vehículos y peatones.

Oruro:

Designaron nuevo Juez de Trabajo

ORURO, 13 (PRESENCIA).- El doctor Nicolás Durán Terrazas, fue designado Juez de Trabajo. Anteriormente estuvo desempeñando el cargo de Juez Instructor Primero en lo Penal. Con su nombramiento, se cubre la acefalía de esa importante repartición pública que permanecía sin titular, desde hace tres meses, cuando falleció el anterior juez, Dr. Daniel López Puña.

Ultimamente, fueron numerosos los reclamos de los litigantes ante el Juzgado del Trabajo, por considerar que, los reemplazantes, pese a su buena voluntad, no podían atender con la diligencia del caso, sus asuntos.

Cochabamba:

Asamblea de cooperativas pro soluciones para COBOCE y CO

COCHABAMBA, 13 (PRESENCIA).- Más de cien Cooperativas afiliadas a la Federación de Cooperativas de Ahorro y Crédito asistieron a la XIV Asamblea, que se realizó en esta ciudad el pasado fin de semana. En las asambleas, se aprobaron importantes recomendaciones que podemos resumir así:

Se estudió la situación económica y administrativa de COBOCE y CONALDE, a este respecto, se recomendó que la XIV Asamblea apruebe y ejecute las recomendaciones del V Congreso de Consejos Distritales y estudie de inmediato la factibilidad del aval, para el préstamo de rehabilitación para CONALDE. Se recomendó asimismo que la Federación no distraiga sus esfuerzos ni recursos en otras Empresas - Cooperativas, mientras no se solucionen los problemas de COBOCE y COÑALDE.

Que la Federación ... la creación de Caja ... plementarias para ... pleados de las Cooper...

Con la finalidad ... los conocimientos y te... del cooperativismo e ... socios de todo el ámbi... nal, FENACRE y los ... deben planificar y ... cursillos a nivel básico, superior, en cada coo... en forma sistemática y ... frecuencia acorde a la... dades que se ... Además, la difusión del ... tivismo deberá hacerse ... mediante todos los m... comunicación social ... existente en el país. ... dando asimismo ... programas de ... cooperativista se inte... más en el área rural ... presente se halla des...

ASAMBLEA.- La foto corresponde al acto de inauguración de la XIV Asamblea Anua... Federación Nacional de Cooperativas de Ahorro y Crédito que se cumplió en el Palacio de la ... de Cochabamba.

Realizaron estudio para incrementar la producción lechera en Santa Cruz

SANTA CRUZ, 13 (PRESENCIA) - La producción lechera en este Departamento puede ser intensificada si los productores adoptan una política técnica e introducen nuevas modalidades. La recomendación fue hecha en una mesa redonda que auspició el Departamento de Zootecnia de la Facultad de Medicina Veterinaria de la universidad local.

Tres aspectos han sido ampliamente analizados por expertos en la materia: Situación actual tecnológica de la producción lechera, Política lechera y, enseñanza, investigación, extensión y capacitación lechera.

Para poder cumplir con las recomendaciones, la mesa redonda aconsejó, dentro el marco institucional, lo siguiente:

Se recomienda la organización de una Asociación de Productores Lecheros, que nuclee a cooperativas y productores independientes de todo el Departamento y que asuma la defensa de los intereses gremiales. Esta agrupación deberá estar afiliada a la Federación de Ganaderos de Santa Cruz y a la Cámara Agropecuaria del Oriente.

La mesa redonda se desarrolló bajo la presidencia de Andrés Parra y actuó como secretario Luis Frías. Dentro el amplio análisis de la producción lechera, se tomaron en cuenta aspectos que actualmente impiden un desarrollo de este sector.

La Cooperativa de Productores Lecheros (COPROLE) ha sido encargada para la implementación de formar un organismo coordinador de la actividad lechera, integrado por instituciones públicas y privadas relacionados con este sector.

POLITICA DE INDUSTRIALIZACION

Analizada la situación actual de la fase de industrialización de leche en Santa Cruz y en base a los antecedentes presentados por COPROLE, se recomienda:

Propiciar y recomendar la participación de los productores en la fase de industrialización. En el caso de la Planta que la Corporación Boliviana de Fomento está implementando en Warnes, se recomienda el cumplimiento del Contrato suscrito el 20 de enero de 1975 entre CBF, COPROLE y COMITE DE OBRAS PUBLICAS. Se recomienda a la Universidad Gabriel René Moreno convoque a reunión a las entidades relacionadas con el objeto de tratar sobre este asunto.

En lo referente a los planes de producción de las diferentes plantas de productos lácteos a instalarse en el Departamento, se recomienda exista la debida coordinación entre los mismos.

Se recomienda a nivel de la ciudad de Santa Cruz el cumplimiento del Decreto Supremo 05190, en el cual se prohibe el expendio de leche cruda, cuando existan plantas pasteurizadoras que puedan abastecer con un producto que salvaguarda la salud pública.

POLITICA DE FOMENTO DE LA PRODUCCION

Con el objeto de orientar y estimular la producción lechera y de hacer coincidir los objetivos nacionales con los resultados de las acciones ejecutadas por los productores, se hacen las siguientes Recomendaciones:

Diseñar y ejecutar sendos programas de fomento lechero en las cuencas de San Javier y Santa Cruz central.

Dichos programas deberán contener, entre otros, aspectos de genética, alimentación, manejo, sanidad y capacitación de mano de obra.

Como aspectos complementarios, se recomiendan en concreto las siguientes acciones:

Creación de un puesto de cuarentena sanitaria en las fronteras con los países limítrofes, especialmente con la Argentina.

Control de la calidad de los animales que se introduzcan en el Departamento.

Apertura de registros genealógicos de razas lecheras.

Coordinación en la planificación y ejecución de la enseñanza universitaria, investigación, extensión y capacitación lecheras. En tal sentido, se deben contemplar las necesidades reales y el inventario de medios y programas en marcha.

Se recomienda que el Organismo Coordinador de la actividad lechera departamental intervenga directamente en la planificación y supervisión de los programas.

Solicitar al Supremo Gobierno, a través del MACA, que se renueve el Convenio con FAO sobre Sanidad Animal y que incluya programas sobre Producción Pecuaria.

Se recomienda a la UBGRM la convocatoria de un evento sobre Producción Lechera en Países Tropicales, de carácter técnico.

POLITICA DE PRECIOS

En este sentido y como política general, se recomienda a las instituciones pertinentes orienten los precios en función de los siguientes parámetros: costos de producción, volúmen, calidad y destino de la producción, costos de transformación y precio del mercado. En el proceso de orientación de precios deberán tener participación directa los productores.

FINANCIAMIENTO

Sobre el particular se hacen las siguientes Recomendaciones:

Buscar mecanismos que acorten la cadena de intermediación del crédito, con destino a la producción de leche.

Adecuar las exigencias bancarias a situación real de los productores y del fomento de la producción de leche.

Propiciar la creación y organización de Fondos Ganaderos Lecheros, como entes administradores de créditos en especie.

Provisión de Fondos de Preinversión para financiar el estudio de proyectos lecheros a nivel de productores.

Autoridades educacionales

POTOSI, 13 (PRESENCIA).- El Director General de Educación, Julio Loayza, dió posesión a nuevas autoridades educacionales de este distrito.

Prácticamente, sólo dos supervisores fueron cambiados.

Las autoridades educacionales, son: Directora Distrital de Educación Urbana, Alicia vda. de Méndez; Supervisor de Ciclo Medio, Félix Goitia; Básico, Aniceto Villagómez; Escuelas Nocturnas y Alfabetización, Elena Bejarano; Educación Provincial, Fernando Jiménez; Ciclo Intermedio, Max Farfán; Supervisor Administrativo, Juan Daza; Educación Técnica Femenina, Beatriz de Auzza; Educación Musical, Humberto Iporre Salinas; Educación Física, Alfonso Cortez de Rojas; Artes Plásticas, Osvaldo Dávila.

Los únicos removidos de sus cargos, fueron los profesores Ciro Uria, que desempeñaba el cargo de Supervisor de Escuelas Nocturnas y el Profesor Casimiro Moscoso que tenía el cargo de Supervisor del Ciclo Intermedio.

El Director Distrital de Educación, Julio Loayza, pidió a las autoridades posesionadas un trabajo fecundo en bien de la enseñanza, de la niñez y la juventud. (POTO MENDOZA PARA PRESENCIA).

Financista apoya tesis de traslado de la sede de gobierno a Cochabamba

COCHABAMBA, 13 (PRESENCIA).- "La ciudad de Cochabamba, es, a mi modo de ver, la capital natural de nuestro país", expresó René Ballivian Calderon, en la conferencia que dió en el Palacio de la Cultura, sobre el tema: "Algunos Aspectos de la Economía Espacial y su Incidencia en el Desarrollo".

El mencionado economista, al hacer esa afirmación, dio muchas razones para "ese traslado histórico y vital".

En resumen, se refirió a la procesución de la integración vial de Cochabamba con La Paz y Oruro. Con la primera ciudad, merced a la carretera - de urgente realización-, que partiendo de La Paz por el río del mismo nombre y atravesando la provincia Inquisivi desemboque en Independencia y Cochabamba.

Aconsejó que sean desarrolladas fuentes de ingreso económico en el Departamento de La Paz, capaces de compensar la pérdida que acarrearía el traslado del Gobierno y tales fuentes de ingreso son las que vienen programando la Corporación Regional de Desarrollo de La Paz, en la zona septentrional del Departamento, ubérrima zona complementaria de la altiplánica.

CONCIENCIA

Dijo que es indispensable que vaya creando una conciencia nacional, despojada de provincialismos, respecto de la necesidad de trasladar la sede de Gobierno, desde la superficie del espacio político al epicentro del mismo, a fin de que la acción irradiante y cohesionante que desde ese epicentro se logre, preserve la unidad nacional. "Deseo que se entienda bien, enfatizó el conferenciante, que no quiero menos a mi ciudad natal por querer más a mi patria".

Afirmó que es necesario que se vaya levantando en Cochabamba, en una etapa algo posterior- dentro de un plan maestro urbanístico y arquitectónico, adecuado a las necesidades de una nación que se moderniza y se supera la infraestructura requerida para albergar y equipar la vasta burocracia gubernamental. Subrayó que el equipamiento de esa zona del país habrá de ser no únicamente material, sino espiritual. "El trauma sufrido en ella hace casi un cuarto de siglo, por el efecto desquiciante de la así llamada Reforma Agraria, aun no ha sido del todo conquistado por los hijos de esta tierra privilegiada" dijo Ballivian Calderón, para agregar que "es menester, sobre los escombros espirituales del pasado, forjar una nueva actitud, un nuevo sentido de la vida y del destino colectivo"

UN SACRIFICIO

El disertante dijo más adelante que una actitud más dinámica, más confiada en la propia inteligencia y pujanza del hombre cochabambino, que tan vigorosamente se realiza en todos los confines del mundo, pero que en su "propia tierra parece languidecer". Añadió que no debe pensarse que es una bendición contar con la sede del gobierno, sino algo es un sacrificio. Agregó: """Los programas de desarrollo se realizan con un eficacia que está en función del cuadrado de la distancia, respecto de lo que el propio general Lechin llama "el efecto secante del gobierno central", pero que es no menos cierto que la sede del gobierno ejerce una poderosa atracción aglutinante, centrípeta y que es precisamente lo que se pretende generar en el epicentro geográfico del país".

También se ocupó de hablar de varios otros aspectos relacionados con la inadecuación del espacio político en lo planes nacionales de desarrollo. Luego expuso el papel de las integraciones regionales supra-nacionales; los peligros del desarrollo en la periferia del espacio político, geográfico, económico, y el espacio abstracto, su proyección dinamizante e igualadora, y finalmente el desarrollo económico e irradiación.

Localidad de Mairana contará con un nuevo sistema de agua potable

MAIRANA, 13 (PRESENCIA).- Ha causado beneplácito la determinación del Comité de Obras Públicas de Santa Cruz, para la construcción del nuevo sistema de agua potable. Las autoridades locales y de la Cooperativa de Servicios Públicos, COOMAI LTDA., han exteriorizado su agradecimiento a los técnicos de la autarquía cruceña por esta obra que beneficiará a más de 4.500 personas.

Durante 5 años, Mairana ya abastecía de agua a través de pozos semisurgentes, que adolecían de algunas deficiencias técnicas, debido a su profundidad, interrupciones en el servicio, elevado costo de mantenimiento y racionamiento permanente. Ahora, con el nuevo sistema de agua potable de aducción por gravedad, la población tendrá agua durante las 24 horas al día, también tres pequeñas poblaciones vecinas: Río Nuevo, La Collpa y Pozuelos, están incluidas en este proyecto.

Los habitantes de Mairana y de las poblaciones mencionadas a través de la Cooperativa local han ofrecido su incondicional apoyo al Comité de Obras Públicas cuando se inicien los trabajos de aducción, tendido de red y otros trabajos que según la autarquía deben comenzar en el mes de Junio. Actualmente el Comité ejecuta el proyecto Maicero (obras civiles) y la falta de agua potable constituye un problema serio.

La asamblea general reunida en Mairana, ha determinado hacer llegar a los técnicos del Comité de Obras Públicas de Santa Cruz su público agradecimiento.

Mejora transporte público en Cochaba

COCHABAMBA, 13 (PRESENCIA).- Desde el lunes próximo se espera que mejore el servicio público con el ingreso de nuevas unidades a las diferentes líneas de transporte que existen en la capital.

Los vehículos adquiridos por miembros del Sindicato de Colectiveros cuestan por unidad aproximadamente 650 mil pesos bolivianos.

Los doce colectivos cubrirán rutas fijas, no llevarán empleados auxiliares como cobradores y no se permitirá el ingreso de pasajeros que viajen de pie. La tarifa será de un peso cincuenta y la misma ha sido aprobada luego de tratativas con el Ing. Gerardo Jordán Director de Transportes del Ministerio del ramo.

Se ha establecido un horario especial y se espera que con estas nuevas unidades mejore el servicio que ha dejado mucho que desear, por la pres... vetustas unidades que ... guna manera pueden ... su trabajo. Se co... asimismo, que esta ... oportunidad para que el ... de Tránsito mejore el t... vehículos en la ciudad, ... merecido permanente ... das de atención, al punt... el propio Prefecto ... Eterovic ha tenido ... tervenir en diferente... tunidades.

PERFECTA

COCINAS A KEROSENE DE 2 Y 3 QUEMADORES

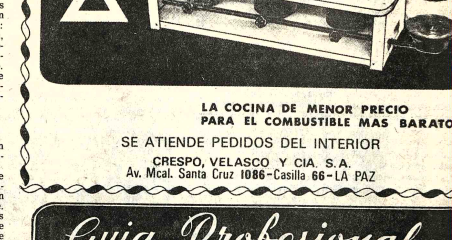

LA COCINA DE MENOR PRECIO PARA EL COMBUSTIBLE MAS BARATO

SE ATIENDE PEDIDOS DEL INTERIOR

CRESPO, VELASCO Y CIA. S.A.
Av. Mcal. Santa Cruz 1086-Casilla 66-LA PAZ

Guia Profesional

Médicos

DR. ALFREDO RAMIREZ TORRICO
CIRUJANO UROLOGO
Estudios especialización Universidad de Chile.
Cirugía y enfermedades de riñones, vejiga, próstata, genitales, infertilidad, venéreas etc.
Avenida Camacho 1377
Teléfonos 57219 - 64817.
Consultas: Horas 14 - 19; sábados 12.

Dr. OSCAR ISMAEL PAZ
GINECOLOGO-OBSTETRA
Especialista diplomado en la Universidad de Dublin - Irlanda.
Prenatal - Partos.
Esterilidad, Planificación Familiar, Enfermedades de señoras en general.
Consultorio: Hospital Metodista, Obrajes Telf. 83510 - 82026
Domicilio: Telf. 83189.

DR. GUILLERMO SUAREZ TEJADA
CIRUJANO UROLOGO
Atiende enfermedades de los riñones, prostata, vejiga, genitales masculinos, venéreas, etc. Consultorio Mercado 990 esq. Yanacocha Edif. Asmara 4°. piso. Atención horas - a 20 p.m.

CLINICA CENTRAL DELGADO
GINECOLOGIA OBSTETRICIA
Prenatal, partos, hemorragias. Enfermedades de señoras y sus complicaciones.
Murillo 1379. teléfono 25066, casilla 293.
Reservar hora.

DR. PABLO PRADO BARRIENTOS
ENFERMEDADES DE PIEL.
Hospital de Buenos Aires.- San Pablo.- Santiago de Chile. Eczemas - Alergias - Piñas. Acné.
Consultorio Edificio Castilla 2do. piso, oficina 201 (Loayza 250) Teléfono 50661; 16-30 adelante.

Dr. EDGAR GAMARRA P.
GINECOLOGIA.
Embarazos. Prenatal.
Amenazas de abortos. Partos.
Diagnóstico precoz del embarazo Hemorragias
Secreciones genitales Esterilidad Cáncer Tumores mamarios
Venereas.
Atención Hrs. 17. - 20. Telef. 43577 Sagárnaga 363.

ESPECIALIDADES: Mariscal Santa Cruz 1280 (Segundo Piso) Teléfono 52460

Dr. René Zumarán
Médico Alergólogo - 17.30 a 20
Teléfono Domicilio 25636

Dr. Oscar Barreda
Ginecólogo - Obstetra - 18 a 20
Teléfono Domicilio: 20446

Dr. Fernando Armaza
Medicina Interna - 15 a 17.30
Teléfono Domicilio: 65449

Dra. RUTH MALDONADO BALLON
GINECOLOGIA OBSTETRICIA
Prenatal. Partos. Esterilidad. Planificación familiar. Flujos vaginales, anormales. Hemorragias. Cirugía especializada.
Tumores mamarios. Prevención del Cáncer uterino.
CONSULTORIO: Mariscal Santa Cruz 1322.- TARDES. 13.30-19.30.
Reservar hora: Teléfono 30040.

DR. MARIO MENDEZ ELIAS
Especializado: Neurología, Neurocirugía, Suecia, Inglaterra Holanda.
Enfermedades, Cirugía del Cerebro, médula nervios, traumatismo cráneo cerebrales vertebrales. epilepsia, dolor.
Consultorio, Edificio Venezuela Capitán Ravelo 2070 primer piso horas 16 a 17 Teléfono 58075-82909

Dr. EDDY VILLALBA CARO
GINECOOBSTETRA
Educación sexual en adolescentes. - Transtornos sexuales matrimoniales.- Irregularidades menstruales. Planificación familiar. Prenatal.- Partos.- Complicaciones.
CONSULTORIO.- Yanacocha 301 - 5° Piso.- Telef. 21383
Atención : 15 a 19.30.

Dr. JOSE GUTI... MICHEL
México - Brasil
CIRUGIA PLASTICA clase de defectos de la c... cuerpo.
TRAUMATOLO... Fracturas, etc.
Consultorio Edif. A... ler. piso 17 - 19.30 Te... 21120 casilla 3273 La Paz

Dr. ANTONIO MEJ... VALERA
CIRUJANO CANCERO
ESPECIALIZADO ... FRANCIA
-TUMORES.-Detección ... Mama, Tiroides, Piel, ... digestivo, Genitales.
LINFOGRAFIA, Q... TERAPIA.
Consultorio.- Edificio SCALA 7° piso Teléfono ... Horario.- 18-20.

Dr. ALBERTO GUM... Especializado ... en Estados Unidos
Venéreas, Vias Urin... enfermedades del trab... dicina legal, trau... sexuales.
Consultorio: Comercio ... piso, teléfono 40263. ... 17.30-20 hs.
Atiende horas especiales

DR. ALBERTO MARIA...
MEDICO CIRUJANO
Medicina interna ... Gastroenterología, estó... intestinos, apéndice, hí... vesicula biliar, páncreas. ... Trastornos de la nutrición
Consultorio P... Venezuela 3er. piso (Ed... Sobima) Altos O.K. de hora... 17 y de 19 a 20.30.
Teléfonos: Consu... 65178. Domicilio 23832.

Abogados

ESTUDIO JURIDICO
Dr. Martin Castro Medi... Asociados
Atención de asuntos c... administrativos y sociales ... vorcios, contratos. Se ... poderes del interior y ex...
Bufete Yanacocha ... piso, teléfono 62857, oficina ... Casilla 970.

Teléfonos Automáticos de La Paz, S.A.

T. A. S. A.

LICITACION PUBLICA 2-76

Construcción de Edificios

SEGUNDA CONVOCATORIA

Por disposición del Consejo de Administración de la Empresa, y al haber sido ampliado el plazo de presentación de propuestas, hasta la hora 18:30 del día martes 18 del presente mes de mayo, se comunica a las firmas interesadas que el Precio Oficial de las obras licitadas, es el siguiente:

Central Calacoto	$b.	2.287.220.60
Central El Alto	"	2.287.220.60
Central Villa Copacabana	"	2.521.695.00
Central Villa Fátima	"	3.635.590.00
Ampliación Gran Centro	"	3.765.002.50
Central Móvil Gualberto Villarroel	"	128.116.00
Central Móvil Achachicala	"	139.050.50
Central Móvil Viacha	"	211.933.00
	"	14.975.828.20

La Paz, mayo de 1976.

Corporación Minera de Bolivia

CONVOCATORIA A PROPUESTAS

La Empresa Minera Quechisla, convoca a propuestas a todas las personas interesadas, para la provisión y suministro de verduras y frutas.

El pliego de especificaciones, se encuentra a disposición de los interesados, en el Departamento de Negocios de la Empresa convocante, Secretaría de la Comisión de Adquisiciones, 4to. piso, Edificio Central La Paz y en las Agencias de Oruro y Cochabamba.

Los contratos respectivos se suscribirán por el tiempo de un año a partir del 1ro. de julio próximo.

Las propuestas deberán ser presentadas en doble ejemplar y sobre cerrado, en las reparticiones anteriormente señaladas, hasta horas 18:00 del día lunes 7 de junio del año en curso.

GERENCIA DE ADQUISICIONES

La Paz, mayo 12 de 1976

PR - 297/76

PISOPAK

IMPORTADORA - CASILLA
FERNANDEZ 5176
Jenaro Sanjinés 439 - Tel. 64528

SILVANA

El reloj suizo de confianza

Distribuidores para Bolivia:
LA PRECISION
Casilla 569 - Cochabamba

PRESENCIA

Director: Huáscar Cajías K.
Gerente: Armando Mariaca V.
Jefe de Redacción: Mario Maldonado V.

Que no nos carguen con culpas ajenas

El asesinato de que ha sido víctima el embajador boli- no en Francia ha servido para que se susciten muchas eculaciones. La mayoría de ellas tiene asidero en la lidad, se basa en hechos conocidos y toma en cuenta, o tenía que ser, la confesión pública de los autores, as inspiraciones no son secretas para nadie.

Sin embargo, no han faltado otras elucubraciones que etenden, nada menos y nada más, que colocar a cargo de bolivianos tanto los motivos como la preparación y la ución de ese crimen. Veladamente, se insinúa que el sinato hay que colocarlo dentro de las actividades de la ítica interna boliviana y que, por tanto, poco o nada ifican el lugar donde el hecho se produjo, la confesión de utores y el que se trate de un crimen que es uno más de una larga cadena.

uestra historia tiene momentos dolorosos. Muchos, nzosos. Ha habido delitos políticos graves. Sin em- o, es necesario hacer resaltar cómo son de raros los en que se ha obrado de una manera tan alevosa como delito a que nos referimos. Si se ha vertido sangre, ha en luchas y enfrentamientos fratricidas, pero sin las cterísticas del asesinato. Tenemos que reconocer que incurrimos en la sistemática y bien planeada violencia se emplea en las naciones más civilizadas; que el orismo y el asesinato de esta especie son extraños a stro modo de ser; que no tenemos grupos que practiquen i profesionalmente estos delitos con una frialdad y un ulo que son los que más repugnan.

Debemos recordar que estos asesinatos se cometen con ecuencia en las naciones que se consideran altamente ci- izadas, al extremo de que apenas llaman la atención. Los smos que asesinaron a nuestro embajador han advertido, muy poco legítimo orgullo, que usaron ahora la misma ma que sirvió para otro atentado, con el cual Bolivia nada e que hacer. Se trata de grupos inspirados en una ntalidad que no es la nuestra, en motivos que no responden a intereses bolivianos.

Por lo tanto, aquellas especulaciones infamantes no nen el menor fundamento en los hechos. Parecen responder, por el contrario, al deseo de echar sobre stros hombros culpas ajenas y hacernos responsables de itos que naturalmente avergüenzan al grupo social al que s culpables pertenecen. Es nuestro derecho y nuestro de- er rechazar terminantemente estas infamias nacidas de tereses creados, de inclinación al sensacionalismo y la adacidad y de ansia de desacreditarnos.

Lo sucedido nos enluta a todos y ha suscitado la condena de todo el mundo. Carguen con la responsabilidad quienes la tienen ya que inclusive se sienten orgullosos de haber hecho lo hicieron. Pero déjesenos de lado porque los bolivianos no somos autores ni cómplices del asesinato. Ya se sabe de sobra quiénes se hallan detrás de él. Nadie puede tergiversar esa realidad interpretándola de manera torcida y desvergonzada.

Profesionalización de periodistas

Hoy han de entregarse en La Paz, como ya se ha hecho en varias ciudades del resto del país, diplomas de periodistas profesionales a quienes han acreditado haber cumplido más de diez años de servicios en estas actividades.

El hecho es importante y señala un hito dentro de la marcha de los medios de comunicación social. Se trata, ante todo, del reconocimiento de que existe una nueva profesión que enfrenta tantas o más dificultades que las otras, que exige experiencia y una preparación especializada para satisfacer las crecientes exigencias que plantea el mundo actual. Vamos dejando, por el camino del progreso general, los tiempos en que el periodismo era ante todo tarea de aficionados, de personas que ponían en su trabajo más entusiasmo que preparación y más capacidades innatas que experiencia. Nadie puede sostener que el entusiasmo, al lado de estas tareas y la capacidad innata no sean necesarios; pero cada vez resulta más evidente que no son suficientes: hay que ir a la profesionalización, con todo lo que ella implica.

Las nuevas exigencias se han tornado tan apremiantes que en la mayoría de los países ya funcionan facultades de nivel académico para preparar a los periodistas. Pero la prueba de que esas exigencias han nacido especialmente en nuestro tiempo, se halla en el hecho de que esas facultades han sido fundadas en este ya avanzado siglo. Por suerte, al entender las necesidades actuales, la Universidad Católica Boliviana ha incluido esta carrera entre las que ofrece a nuestros estudiantes. Pero los que han egresado y egresen en los próximos años, han de ser insuficientes para cubrir todas las necesidades, siempre crecientes, del país. Por eso se ha recurrido en Bolivia, como en otras naciones que se encuentran en situación similar, a reconocer la importancia de la experiencia adquirida por personas que se iniciaron en el periodismo sin ser especialistas universitarios, pero sí provistos de amor por estas actividades y por un gran deseo de aprender a través del trabajo de cada día.

Este paso - al que se puede denominar intermedio- tiene un carácter momentáneo y no permanente. Los diplomas profesionales se darán automáticamente a quienes tengan más de diez años de servicios. Los que tengan experiencia menor y se hallen en trabajo, tendrán que acreditar años de servicio y además presentar una tesis o, en otro caso, seguir cursos breves de nivel universitario.

Después este diploma que es similar a los títulos de otras profesiones, será del pasado y quedarán sólo como titulados aquellos que obtengan licenciatura en periodismo con estudios regulares y de varios años en facultades especializadas de nivel académico. Esos nuevos profesionales serán los encargados de servir a la colectividad a través de la información y de la opinión expresadas por medio de periódicos, radios y estaciones de televisión.

Esos profesionales significarán un nuevo paso adelante, pero dentro de la senda trazada por quienes hoy reciban sus diplomas, alcanzados a través del trabajo diario durante años, a través de los sacrificios que esta tarea supone y muy frecuentemente, de estudios, que, aunque no correspondieran a un plan orgánico, han servido para consolidar la preparación práctica de muchos periodistas.

Marina mercante nacional

Por MARIO ARANCIBIA HERRERA

Varias veces he sostenido la urgencia de crear la Marina Mercante Nacional. La última vez lo hice comentando el libro: "Historia de la Fuerza Naval de Bolivia", del Contralmirante José Vargas Valenzuela.

Hoy más que nunca esa necesidad se hace impostergable. Pues cualquier esfuerzo tendiente a la consecución de un puerto propio en el Océano Pacífico, como emergencia de los arreglos a que eventualmente pudiese arribarse con Chile, carecería de eficacia e importaría falta evidente de previsión, si para esa oportunidad no contara el país con la infraestructura administrativa fundamental destinada a la manipulación de puertos y la administración, en el mar, de una flota mercante boliviana para el tráfico de nuestras mercaderías de y hacia el país. Más aún si el objetivo esencial de las negociaciones en torno al ya secular problema de nuestro enclaustramiento, tendrá por fin no satisfacer únicamente una aspiración reivindicacionista histórica meramente lírica, sino completar el desarrollo nacional, soberano e independiente, con la integración de la nación, física y económica, al gran comercio internacional del Mar del Pacífico.

Lo contrario sería como hacer gimnasia mental, jugar con recuerdos, y, cuando más, alimentar ilusiones con fines idealistas y no objetivos ni pragmáticos. El mundo de hoy es distinto. Su signo cardinal es la realización en plenitud. La competencia de capacidades en todos los órdenes de la vida. La aprehensión, con manos fuertes, del destino.

Y la gran ocasión de Bolivia ha llegado. Casi diría que depende sólo de nosotros, si sabemos ser visionarios y si conseguimos, tal como lo aconseja la época, comprender los fenómenos que se producen en ella y que componen la estructura de toda su filosofía radicalmente dinámica y tecnológica.

El Mar volverá a Bolivia. Pero no nos contentaremos con ver sus paisajes, sus horizontes infinitos, sus barcos, sus peces y la explosión de sus olas en el éxtasis de nuestros ojos. Habrá particular interés en convertir esa riqueza por ahora potencial, en riqueza real, en caminos para nuestras materias primas allende los países industrialistas, y en rutas y arterias para insuflar, en el cuerpo de la patria, sangre y experiencias renovadas, de suerte que las conquistas de la ciencia y los logros del intercambio a gran escala en el mercado mundial, sean parte de los dividendos reconocidos al talento y vigor espiritual bolivianos.

Felizmente el Gobierno de la Nación ha entendido así esta situación y con sentido de clara anticipación ha creado la DIRECCION GENERAL DE LA MARINA MERCANTE NACIONAL, dependiente del Ministerio de Transportes, Comunicaciones y Aeronáutica Civil, habiendo designado como responsable de la nueva oficina al Contralmirante GUILLERMO MARCHETTI, con el propósito, conforme al texto del párrafo de una nota oficial que se transcribe, de: "Dirigir y coordinar todas las actividades relativas a la Marina Mercante Nacional e Industrias Afines, propendiendo a su fomento; asesoramiento técnico al Poder Ejecutivo en materia de política de transporte fluvial, lacustre y marítimo: elaboración de la legislación que norme la navegación mercante; fomento al establecimiento de compañías mercantes nacionales, extranjeras y mixtas; coordinar funciones con otros medios de transporte tendientes a integrar el transporte intermodal; coordinación entre los servicios de transportes privados estatales, estudio, procesamiento y aprobación de tarifas, fletes y pasajes; elaboración y procesamiento de estadísticas relativas a la carga, pasajeros y embarcaciones; cooperar con la Comisión Portuaria Boliviana en el estudio de los regímenes administrativos portuarios, proponiendo la política apropiada para una mayor expansión del comercio internacional fluvial, lacustre y marítimo del país; promover y estimular la capacitación y especialización del personal de la Marina Mercante Nacional".

Como se ve, las atribuciones de la recientemente creada dependencia estatal son amplias y creo que responden, en lo esencial, al ideal global, definitivo, de integrar, no como frágil anhelo sino como vital decisión nacional, razonada e implementada en una vasta gama de programas de acción, coherentes y sistemáticos, la política marítima boliviana.

Trátase, a mi juicio, de una medida acordada con oportunidad y que, por ello, contribuye a tornar viables los planes del país en su marcha hacia la costa oeste, pues hace suponer la existencia de una convicción y una voluntad impulsoras y creadoras inspiradas en el sentido de previsión e imaginación del Estado Nacional.

Aniversario de encíclicas sociales

Por CARLOS ANDRADE Q.

El 15 de mayo es o debiera ser una fecha de especial significación para los cristianos. Ella nos recuerda la promulgación de tres importantes encíclicas sociales las cuales, añadidas a otros documentos publicados en otras fechas, encierran la doctrina social de la Iglesia.

El hecho de que la importancia de esa fecha no sea celebrada hoy como lo fuera en el pasado, no quiere decir que los principios proclamados por la Iglesia para la solución de los problemas económico-sociales del mundo hayan caído en desuso.

Todo lo contrario; en circunstancias como las actuales en que la radicalización de los puntos de vista respecto a esos problemas parece conducir inevitablemente a los extremismos opresivos de derecha o izquierda, resulta importante volver la atención a las normas de justicia social enseñadas por la Iglesia para la construcción de una sociedad basada en el respeto a la persona humana, la libertad y la justicia.

Los problemas que preocuparon a León XIII en la encíclica "Rerum Novarum" de 1891, a Pío XI en la "Quadragésimo Anno" de 1931 y a Juan XXIII en la "Mater et magistra" de 1961, pese a los avances en el campo de la justicia social no sólo subsisten sino que se han hecho más complejos con la aparición de nuevos problemas, insospechados hace algunas décadas o admitidos entonces como una distante realidad.

El derecho a un justo salario, por ejemplo, proclamado por esas cíclicas, justo salario que es aquél suficiente para satisfacer las necesidades del trabajador y su familia y otros derechos como el relativo a la alimentación adecuada, a la vivienda, a la cultura, a la seguridad social, son todavía una aspiración de lejano alcance para millones de trabajadores de numerosos países subdesarrollados.

La libertad de asociación sindical, preconizada por la Iglesia como uno de los derechos fundamentales de la persona humana, aunque reconocida constitucionalmente por la mayoría de los países, es sin embargo casi inexistente en algunos a causa de su cancelación o de las restricciones a que fue sometida por el poder público. Como en las primeras épocas posteriores a la revolución industrial, hay todavía empleadores, pocos es verdad, que prohiben a sus dependientes el ejercicio de esa libertad.

La subsistencia de esos problemas y el agravamiento de otros como el hambre en algunas regiones del mundo; la desocupación creciente (según CEPAL, en América Latina unos 35 millones de habitantes confrontan el problema de la desocupación total o del empleo con bajísima productividad) las enormes diferencias que en materia de productividad se registran entre el sector agrícola y los sectores de la industria y de los servicios; "la abundancia y el lujo desenfrenado de unos pocos (que) contrastan de manera abierta e insolente con la situación de los necesitados" como dijera el Papa Juan XXIII, marca al mundo con "el gran pecado de la injusticia" y hace que la doctrina de la Iglesia en materia económica y social se mantenga vigente.

Las mencionadas tres encíclicas promulgadas el 15 de mayo de los citados años, así como la "Pacem in terris" de Juan XXIII, la "Populorum progressio" del actual Papa Pablo VI y la constitución "Gaudium et spes" del Concilio Vaticano II, ejercieron ciertamente un poderoso influjo en la realización de esfuerzos destinados a lograr una mayor justicia social en el mundo.

Pero ese influjo pudo haber sido más efectivo si quienes nos llamamos cristianos nos interesáramos o sólo en conocer y estudiar el contenido de esos y otros documentos sino en llevar a la práctica sus principios y principalmente, en ajustar nuestras actividades económicas y sociales a las exigencias de justicia de esa doctrina.

Tales deberes no por haber sido incumplidos ayer por la mayoría, dejan de clamar hoy por su cumplimiento.

El largo y difícil camino hacia una Europa unificada

Por ARTURO USLAR PIETRI

PARIS (ALA).- La reciente reunión del Consejo de la Comunidad Económica Europea, en Luxemburgo, ha producido una general impresión de desaliento y fracaso. Los comentarios de prensa han sido de un pesimismo notorio. Se habla de "fiasco", de lúgubre y severa prueba, de desaliento. Poco, en verdad, se esperaba de esta reunión. Lo que se obtuvo fue casi insignificante.

La tarea de construir una Europa unitaria, de las naciones o de los pueblos según quieran calificarla las opuestas tendencias políticas, se revela crecientemente difícil. Lo va siendo cada vez más en la misma medida en que se pasa del terreno de los acuerdos aduaneros y de la cooperación técnica o industrial y se entra en el escabroso campo de la uniformización de las políticas económicas.

La limitada tentativa de establecer una relación semiestable entre las monedas de los nueve países que integran actualmente la comunidad no ha podido ser sostenida. Gran Bretaña e Italia han visto, en la impotencia, descender el valor de sus signos monetarios en el mercado de cambios con relación a las monedas fuertes.

Francia misma se vio forzada, ante la presión de la ola especulativa, a abandonar la oscilante relación que caracterizaba a la llamada "serpiente" entre las monedas de los integrantes de la comunidad. Ante la creciente firmeza del dólar y del marco alemán ninguna relación estable de cambio ha podido mantenerse.

El problema básico es que la moneda no es sino el reflejo y el resultado de la situación económica de los países. No puede haber una relación estable entre las monedas de países que no practican políticas económicas similares. La debilidad monetaria es la consecuencia del déficit de los presupuestos y del intercambio comercial y financiero.

Cuando se gasta más de lo que se percibe por los impuestos, cuando se compra más al extranjero de lo que se le vende, cuando los grados de crecimiento, de productividad o de inflación son abiertamente diferentes, no es posible lograr que la relación entre las monedas no acuse y manifieste esas diferencias. Los países de la comunidad europea no han podido poner en práctica una política coherente, similar y coordinada. Las ratas de inflación han sido muy diferentes, el volumen de desempleo lo ha sido igualmente.

Para poder compensar esas diferencias hubiera sido necesario que los más ricos, o los menos afectados, hubieran podido aceptar sacrificios y esfuerzos de cooperación que, prácticamente, ninguna entidad nacional está dispuesta a soportar en beneficio de otro país. Este es precisamente el caso de la Alemania Federal. Su economía es la más sólida y próspera de Europa, su grado de crecimiento el más alto y su rata de inflación la más baja. El resultado es que el marco alemán es una de las monedas más fuertes y solicitadas en los mercados del mundo.

No es un mero caso de simple imitación el que se plantea a los demás países de la comunidad frente a Alemania. Las causas que han permitido y producido este fenómeno de solidez y prosperidad son varias y complejas. Una sin duda es el carácter del pueblo, su natural aceptación de la disciplina social, su espíritu de ahorro y de inversión y su capacidad de producir. Otras tienen que ver con la menor ingerencia de las parcialidades políticas en los procesos económicos. Muchos de estos rasgos no son adaptables a otros medios sociales o psicológicos.

Pero además y sobre todo está la dificultad, anclada en lo instintivo y lo sentimental, de lograr efectivamente pasar de una conciencia colectiva tradicional nacional y nacionalista a otra genuinamente europea e internacional. El parámetro y la medida de los Estados europeos sigue siendo, y no podría ser de otra manera, nacional. La nacionalidad es un viejo sentimiento anclado en la sensibilidad de las gentes, mientras el concepto de Europa es un producto de la razón y de la necesidad que está más allá de las percepciones y las experiencias rutinarias de los pueblos.

Nadie, sin embargo, duda de que, con todas las dificultades imaginables, para los países europeos no puede haber ni otra posibilidad ni otra meta que la constitución de una Europa sólida y unitaria. Unos verdaderos Estados Unidos de Europa que puedan integrar efectivamente un nuevo equilibrio del mundo entre Estados Unidos y la Unión Soviética y ante los posibles agrupamientos regionales que nos haya de deparar el futuro.

Tal vez, como lo piensan algunos pesimistas, hagan falta mayores dificultades y pruebas para que el hombre de la calle del Viejo Continente llegue a comprender que si es europeo en sus dificultades no tiene más remedio que serlo también activamente en sus reacciones y en sus esfuerzos.

Ni políticamente, ni tampoco en lo económico y en lo cultural, hay alternativa para estos viejos pueblos creadores de la civilización occidental fuera de la formación compacta y sincera de una Europa unificada. Todos los hombres de pensamiento, tanto a la derecha como a la izquierda, están de acuerdo en ello.

Varían, si acaso, en los medios y en los objetivos inmediatos. Los obstáculos y las resistencias, poderosos y no siempre posibles de definir, vienen precisamente de la tradición nacional de cada uno de estos Estados que al través de luchas de siglos forjaron sus identidades y sus lealtades nacionales y también intereses y peculiaridades económicas y sociales que se resisten a desaparecer o a aceptar modificaciones de fondo.

La lección de estas dificultades evidentes no puede ser otra sino la de que el camino es largo y difícil, pero que es el único que existe, no sólo para salvar la herencia material y moral de estos viejos pueblos, sino también la sola posibilidad de alcanzar un destino de dignidad y de grandeza. Tal es el precio que hoy les pone la historia. (ALA).

La Universidad Católica Boliviana cumple diez años

Por MATIAS RAFIDE

Alguien ha dicho, con indudable acierto, que la educación constituye una inversión a largo plazo y con efectos multiplicadores. Su incidencia en el desarrollo intelectual, económico y social de un país es determinante, ya que su influjo abarca las más extensas y variadas áreas del quehacer humano.

Hacemos estas consideraciones a propósito de la Universidad Católica Boliviana, que aparece con características singulares, inserta, por lo demás, en una realidad concreta, como es el contexto, institucional y orgánico del actual Estatuto de la Universidad Boliviana.

En ella se conjuga con ecuanimidad, el libre examen de las ideologías, en lo que tienen de aportes filosóficos, con la presencia esencial e irrenunciable de su catolicidad, razón de ser de toda su acción y existencia. Creada, hace justamente 10 años, el 14 de mayo de 1966, la encontramos hoy en plena etapa de consolidación y crecimiento.

Dirigida desde su fundación, por Monseñor Genaro Prata, su Rector ha logrado adecuarla, a medida de los recursos y posibilidades, a los requerimientos del interés nacional. Actualmente vive un período de reflexión y perfeccionamiento. Acoge en sus aulas a casi dos mil alumnos que cursan Economía, Administración de Empresas, Ciencias de la Comunicación, Psicología, Enfermería y Filosofía, carreras que funcionan en La Paz y en Cochabamba, expresión cabal y consecuente de una orientación dinámica y moderna, cual es la de que la universidad debe extenderse a otras zonas y no permanecer enclaustrada, únicamente en la sede del gobierno.

Por otra parte sus autoridades están plenamente conscientes de que una auténtica e integral labor universitaria no se agota en la docencia, sino que exige complementarse con la investigación y la extensión única forma de acercar el saber y la cultura a la comunidad entera.

En esta tortuosa y contradictoria etapa que vive el mundo, donde no se respetan los valores fundamentales y una sensación de angustia y desesperanza recorre de un extremo a otro el planeta, es más imperiosa que nunca la labor esclarecedora de una institución superior, como la Universidad Católica. Ella ha de contribuir a restaurar las nociones axiológicas y el sentido jerárquico de la vida, a fin de que cobren verdadera vigencia y significado cristiano.

Al cumplirse este fructífero decenio, hacemos votos muy entrañablemente, porque cada nuevo año que transcurra, encuentre a la Universidad Católica Boliviana en un más alto sitial de ciencia, cultura y responsabilidad moral y ciudadana.

Cartas a PRESENCIA

Los oficiales y la Guerra del Chaco

Señor Director:

En el diario de su digna dirección se ha publicado el 6 del presente un artículo del señor Fernando Díez de Medina sobre don Daniel Salamanca.

En dicho artículo se hace referencia a un telegrama del General don Arturo Guillén Olmos al Estado Mayor General en La Paz cuando se hacía cargos del Comando del Primer Cuerpo de Ejército en fortín Muñoz.

El motivo de la presente es salir por los fueros de la verdad en lo que se refiere al Oficial boliviano en la Guerra del Chaco. Dice el telegrama en cuestión: "No es posible hacer guerra sin soldados con oficiales que no responden y con absoluta carencia de elementos de todo orden que se precisan a diario".

Creo firmemente, señor Director, que los varios testimonios del enemigo de entonces son argumentos irrefragables que destruyen por completo los conceptos injustos y peyorativos, contra la actuación del Oficial boliviano en la Guerra del Chaco.

Don Alcides Arguedas en su famosa obra "La Danza de las Sombras" y luego don Bautista Saavedra en su obra póstuma "El último Jirón de la Patria" acusan también injustamente al Oficial boliviano de "ineficiencia".

Esas acusaciones son absolutamente antojadizas y no tienen fundamento de ninguna especie como paso a demostrar.

I.- El Coronel Paraguayo don José Carlos Fernández en su obra, "La Guerra del Chaco" - Boquerón (página 232) rinde su homenaje de respeto y admiración al Oficial boliviano en los siguientes términos: El Ejército boliviano contaba con tropas veteranas y un cuadro de Oficiales de carrera de primer orden, escasos en las filas paraguayas".

El Coronel don Juan Carlos Fernández fue Comandante de la Primera División paraguaya en la batalla de Boquerón donde 3.800 bolivianos sin contar con el poderoso apoyo de la artillería hicieron frente a 18.000 paraguayos que tuvieron 40 cañones que con una dotación abundante de proyectiles apoyaron sus ataques. La hidalga declaración del Coronel don Carlos José Fernández sería más que suficiente para echar por tierra las injustas acusaciones vertidas contra el Oficial boliviano.

En fin se dijo antaño con toda razón y justicia que jamás la negra infamia y la atroz calumnia manchó grandezas y escaló los cielos. Pero, calumnia que algo queda, dice el proverbio español.

II.- En el volumen 240 (10-1938) de la Biblioteca del Oficial Argentino: "Notas de la pasada Guerra del Chaco" cuyo autor es un Mayor del Ejército argentino, se lee lo siguiente:" Personal del Ejército Boliviano - Cuerpo de Oficiales". Al iniciarse la Guerra el Ejército Boliviano perdió casi un 70 por ciento de sus oficiales del cuadro permanente, los que en su afán de estimular con el ejemplo de sus soldados del Altiplano no acostumbrados al bosque cayeron valientemente al frente de sus unidades. Así lo afirman los propios Oficiales paraguayos no ocultando su admiración por tan honrosa actitud".

Este cumplido y justo elogio es un blasón de 24 kilates para la Oficialidad boliviana que nadie puede desconocer, porque como bien dice don Gustavo Adolfo Otero en su obra "Abarca", la justicia del enemigo es dos veces justicia.

El My. don Juan Esteban Vacca fue miembro de la delegación Argentina que se constituyó en el Chaco cuando se produjo la cesación de hostilidades. Es el autor de la citada obra.

III.- Después de la Epopeya de las Epopeyas que es la grandiosa batalla de Boquerón, el Presidente del Paraguay, don Eusebio Ayala tiene la hidalguía de declarar "Los Oficiales bolivianos que se batieron en Boquerón y que hoy son nuestros prisioneros provocan un sentimiento admirativo. Se comportaron con tal bravura y coraje que merecen todo nuestro respeto". No hay peor cuña que la de la misma madera, pues en el Paraguay se [illegible] viano en su Patria se le desconocen sus méritos y no se le paga la justa pensión que la ley le fija.

IV.- Don Policarpo Artuza editorialista de "El Orden" de Asunción al comentar la Batalla de Boquerón con noble hidalguía afirma que en lo moral la victoria pertenece a los bolivianos y que estos en la grandiosa Batalla de Boquerón demostraron una heroicidad sin límites. Fueron adversarios magníficos y valientes.

De la lucha heroica en su pampa de Boquerón verdadero "coso de bizarrías" dice don Policarpo Artuza: "Innumerables combates de día y de noche, bajo el terrible sol del Chaco o a la luz de la luna llenaron de despojos sangrientos los cañadones y bosques en el fortín disputado".

El 19 de Septiembre es el día del empuje heroico. Es preciso ceder la palabra al My. don Alberto Taborga que en su impresionante obra "Boquerón" (Diario de Campaña) en la página 180 dice así:

"FUERZAS PROPIAS ROMPEN EL CERCO" coincidiendo con el grave revés sufrido por los atacantes el día 17, el mismo que siembra el pánico entre sus filas al extremo de obligarlas a dispersarse por el monte y tomar rumbo hacia Isla Poi - según el clamor de esas tropas en busca de agua. . . lejos y por momentos cerca se escucha el clamoroso griterio de fuerzas amigas en dirección "Ramirez" que sorprendiendo por la espalda a fracciones sitiadoras arrollan a la plana Mayor del R.I. 6 Boquerón apoderándose de dos morteros pertenecientes a la unidad del Teniente Paraguayo Sevy Rufinelli para finalmente abrirse paso hacia Boqueron.

En efecto un destacamento de 300 hombres de los Regimientos 14 de Infantería y del 6 de Caballería comandados por el Teniente Coronel Adolfo Montalvo del 14 de Infantería y por el My. Enrique Eduardo del 6 de Caballería realizan una hazaña que será siempre un timbre de honor y gloria para el Ejército Boliviano. Entre esa pléyade de Oficiales que formaban parte del destacamento glorioso e inmortal se destacaron el Capitán Luis Pinto Tellería, el Teniente Germán Busch y los subtenientes Arturo Montes Zabalaga, Rogelio Banegas, Luis Grosberger, Armando Ichazo, José Caro y Luis Estenssoro.

Después de un reñido combate logran introducir "a brazo" ocho cajones de munición al reducto fortificado.

Horas después vuelven a salir del cercao desparramando la estela de su gloria por la lóbrega encrucijada de Lara. Mas al Sur el "6 de Caballería" comandado por el Teniente [illegible] prende también por la espalda al Batallón "Báez Allende" aniquiladonle al arma blanca. Pero la potencia de fuego de los destacamentos "Palacios" y "Muñoz" que acuden en su auxilio acaba por imponerse.

Hacia "Yujra" los reducidos efectivos de los Regimientos "Loa", "Campero", "Lanza" el 14, 15 y 16 de Infantería con sus Jefes Enrique Peñaranda, Jordán, Castrillo, Moscoso, Viera, Pereira, Montán y un grupo de oficiales con probada dignidad de mando como Víctor Eduardo, Rosendo Villa, David Rojas, Santiago Pol Barrenechea, Julio Zambrana Bayá, Francisco Lazcano, Mamerto Cuéllar, Alfonso Arana Gandarias y el sanitario Hassentenfel luchan sin tregua frente al R.C. 3 "Coronel Mongelós" por rescatar a sus camaradas del Destacamento Marzana que en esos instantes se batían uno contra veinte sin otra obsesión que la de custodiar con febril bravura el honor y el suelo patrio aun con el último estertor de la muerte.

Todos los Regimientos que actuaron en Boquerón perdieron alrededor del 75% por ciento de sus efectivos. En uno de los terribles combates de la Pampa de Boquerón ese "verdadero" caso de bizarrías, como tengo dicho se registraron once bajas de Oficiales. ¿Y los Oficiales no responden?

V.- Y finalmente el testimonio de un combatiente paraguayo que es el magnífico escritor don Augusto Roa Bastos. En su intersante obra "Hijo de Hombre" dice de la bravura de los hombres del empuje heroico lo siguiente: "Penosa marcha durante toda la noche. Al amanecer interceptamos un destacamento enemigo que evidentemente buscaba abrir paso hacia Boquerón. Luego de una corta refriega optó por retirarse dejando en nuestro poder algunos muertos y una mula carguera moribunda. Nosotros estuvimos al borde del desastre.

Atacada por el flanco la compañía de avanzada se replegó en desorden amenazando arrastrar en su huida a toda la unidad.

Por suerte la retirada del enemigo nos permitió reorganizar la columna cuando el desborde general era inminente".

Cosas del destino. Si el Jefe Montalvo continúa atacando en lugar de seguir hacia el reducto sitiado, el desastre en las filas enemigas hubiera sido absoluto. Tal el testimonio de Roa Bastos.

He demostrado pues ampliamente -señor Director- que las acusaciones vertidas contra el oficial boliviano son absurdas, calumniosas e intolerables en grado sumo.

My. (r) Alfonso Arana Gandarias
(C.I. 171202 L.P.)

NOTICIA DE PERFIL

La dolce vidaskaya

Un despacho de UP fechado en Moscú y publicado ayer en "El Diario" dice: "La dolce vita" también existe en la Unión Soviética, donde varios funcionarios se gastaron más de 365.000 rublos (casi medio millón de dólares) de fondos públicos para construirse un lujoso club y otras instalaciones en el Rio Volga, en las que abundaban el vodka, el caviar y bellas mujeres, según informó el diario Literaturnaya Gazeta. Además protegían con perros policías tanto el club como un pequeño hotel para damiselas traídas especialmente. Pero la dolce vita no les duró para siempre, pues al cabo del tiempo sus aventuras fueron descubiertas, como tenía que ser, y todos pararon en la cárcel".

Señor Ivan Dniepersog
Carcelaskaya de Moscova, Celda 315
Moscova

Querido amigo Ivan:

Acabo de saber tu desgracia porque la noticia salió publicada en muchísimos periódicos del mundo. No te imaginas la pena que me da el que te hubieran descubierto el "affaire" y que ahora te encuentres en la Carcelaskaya de Moscú. Tienes que contarme cómo sucedió todo, porque el despacho cablegráfico no da muchos detalles.

Cuéntame hermano ¿Cuántas negras había esa noche...? Seguro, pues mi querido Ivan, y también habría rubias y no sería raro que también hubiera estado alguna pelirroja, al fin y al cabo, la URSS es un país de rojos. ¡Ay, con lo que me gustan las pelirrojas! Y seguro que estaban amarradas desde hace tiempo. Pero ya ves, mi querido Ivan, la felicidad no dura y así como a ti te han pescado las autoridades del Estado Soviético, a mí cualquier día me pesca mi mujer y me rompe el alma. Y francamente, hermano, hay que andar con el Jesús en la boca porque no hay garantías, ni en la URSS ni en Bolivia, para estas cosas.

Y fíjate que tenías muy bien organizado el bulinacho. Tenías el Club y junto a él un pequeño hotel para que las damiselas no tuvieran que salir por la noche y correr el riesgo de resfriarse porque hay que ver el friecito que hace en las noches en tu querida ciudad. O sea, que del club al hotelito. Igual que en Nueva York, o Londres, y guardando las distancias igual que en La Paz.

¡Que piola que habías sido, mi querido Ivan! Francamente, tengo que felicitarte porque no hay mayor mérito cuando agarras tu propia plata y la inviertes en un club particular y un bulinacho anexo. Lo genial es que la plata sea del Estado, como en el caso de ustedes y que hubieran logrado con ella esas obras importantes de desarrollo y sano esparcimiento. Al final, ustedes tienen razón, como en el sistema socialista no se puede crear fortunas particulares no queda más remedio que recurrrir a los fondos del Estado para los efectos que tú sabes y que son practicados en todo el mundo con el mismo entusiasmo, ya se trate de personas que viven en el cochino mundo capitalista, o en el no menos cochino mundo socialista.

Te felicito Ivan. Veo que los hombres de todas las latitudes somos iguales. Te has gastado casi medio millón de dólares en el Club y el bulinacho viviendo a cuerpo de zar, con lindas negras, con chotaskayas de película, con vodka legítimamente ruso y con caviar recogido ese rato. Ahora estás en la carcelaskaya de Moscú. Qué te importa, hermano. Acuérdate en las noches de las farrucas que te echaste en el Club con tus amigos y las chivasenkas y las jornadas de horario contínuo que disfrutaste en el hotelito. Saludos a Olga—Olga, a Mirka, a Betiskaya, a Tatiana, a María Plumiskaya, y a todas las chotaskayas que se acuerden de mí. Yo seguiré actuando en La Paz, pero en términos mucho más modestos y reservados. Dios te ayude, Ivan, aunque no creas en él y tal vez esa sea la razón para que te hubieran pescado. En cambio, a mis amigos y a mí siempre nos tiene bajo su divina protección. Te abraza tu amigo,

PAULOVICH....

El colegio Nacional Pichincha

Por Amalia Loayza Monroy

Un día [illegible] de mayo de 1826, se instaló solemnemente el histórico Colegio Nacional "Pichincha", gracias al jóven e inteligente sacerdote Don Juan Manuel Calero, quién con su pluma brillante y patriótica en el púlpito de la Merced de Potosí, hizo conmover el corazón del Libertador Don Simón Bolivar que por entonces se encontraba visitando la Villa y que a solicitud del ilustre sacerdote, ordenó que se extendiera de inmediato el título de Fundador y Director del Colegio de Instrucción Secundario en la Villa Imperial de Potosí, la que al través del tiempo guarda con celo admirable las joyas de su esplendoroso pasado y la que al correr de los años será siempre la 'CIUDAD UNICA'.

Cuando apenas egresados del Instituto Normal Superior de La Paz, de la tanda 1931 los estudiantes [y prof]esores con el [illegible] hacia las ciudades de la Patria por disposición de las autoridades superiores de educación, me cupo la suerte de ir a conocer la hermosa, colonial y hospitalaria tierra potosina, designada para ocupar el cargo de profesora en el gran Colegio Nacional "Pichincha".

En este querido colegio, que inició su vida en aquella casona de antaño de la Plaza 6 de Agosto, con sus galerías conventuales y sus muros adustos, con un pequeño jardín en medio del cual como un guardián de su grandiosa obra, se levanta el monumento a su fundador el ilustre sacerdote Don Juan Manuel Calero, encontré una muchachada fuerte y laboriosa, un elemento disciplinado y estudioso, para culminar sus estudios en las universidades. Muchos [illegible] de ellos se [illegible] talentosos profesionales que han ocupado altos cargos, ya en la Administración, ya en las grandes empresas, en el gobierno, y en el magisterio.

El Colegio Nacional "Pichincha" celebró el 7 de mayo del presente año, el sesquicentenario de su fundación. La preponderancia de su no desmentida fama, su organización severa y disciplinada, se han hecho conocer en todo momento. Fueron años fructíferos porque en el personal docente, su Director y alumnos imperaban, el principio de autoridad, el respeto y la armonía.

Considero también un deber de gratitud y reconocimiento recordar a los meritorios e inteligentes pedagogos que han sabido dirigir el timón de esa nave que es el gran colegio Nal. "[illegible]", con altura, [illegible] los profesores Don Corsino Rodriguez Quiroga y Don Martín Cárdenas; ambos fueron catedráticos del Instituto Normal Superior de esta ciudad; luego, el señor Don Daniel Zambrana y Don Pacífico Sequeiros ante quienes me inclino y deseo paz en su tumba. Asimismo, me honro de haber compartido la vida diaria de la enseñanza durante doce años con un selecto cuerpo de profesores magnífico como el escritor Don Carlos Medinaceli, el profesor Don Fidel Rivas, el señor Don Luis Leyton, el señor Don Manuel Basconéz, Don Zenobio Tejada, Don Armando Palmero B. y muchos otros que han dado prestigio al establecimiento con su nobleza de alma y sus sabias enseñanzas.

Por eso en los ciento cincuenta años de vida del Colegio Nacional "Pichincha" va un abrazo fraterno y cordial para mis colegas y alumnos de aquellos años y mis sinceras [illegible]

Arroceros cruceños preocupados por mal estado de los caminos

(PRESENCIA).- Los productores arroceros han manifestado su preocupación por el calamitoso estado de los caminos en las zonas de producción. Consideran que, de no aprovecharse la época seca para la rehabilitación de esas vías, volverán a quedar aisladas muchas comunidades arroceras, cuando comiencen las lluvias.

Los arroceros han acudido a la Federación Nacional de Cooperativas Arroceras (FENCA), organismo que agrupa a 110 cooperativas, para plantear el problemas calificados de "prioritario" y demandar el concurso para la reparación de esos caminos vecinales.

Recordaron que todavía existe arroz de la cosecha del año pasado, que no pudo sacarse a los ingenios debido a la intransitabilidad de los caminos. Los arroceros aportan a FENCA 3.60 pesos por quintal y dicen : "Hasta hace poco, sólo lápices, y cuadernos recibiamos".

FENCA ha sido intervenida por el Instituto Nacional de Cooperativas (INALCO) y el Ministerio del Trabajo. Se ha encargado una reestructuración completa al interventor coronel Lic. José Navia Quiroga, además de planificarse obras de gran importancia para los arroceros, como la construcción conjunta de un Hospital en San Carlos, construcción de un edificio escolar en Villa Busch y arreglo de caminos.

FONDOS BLOQUEADOS.

Los arroceros dicen que el Lic. Navia Quiroga les explicó los motivos por los cuales FENCA -en estos momentos- no puede contribuir a solucionar este problema prioritario, puesto que los fondos se encuentran detenidos momentáneamente por la Empresa Nacional del Arroz.

Por otro lado, existe descontento entre algunas cooperativas por este proceder, puesto que tratándose de aportes de los propios productores, pueden ser desviados a otros rubros. Los agricultores dicen que esa retención constituye una violación a las disposiciones gubernamentales, amparadas en el artículo tercero del Decreto Supremo 12265.

Consideran que la solución parcial dada por una comisión interministerial, al margen de existir todavía errores periudiciales en el sistema de comercialización, debe ser de carácter integral, y dentro de este concepto, como factor prioritario, esta el arreglo de caminos.

Los arroceros dicen que existen fondos suficientes para encarar un programa de rehabilitación, en forma inmediata, inclusive con la adquisición de un lote propio de maquinaria. Al parecer, dentro las posibilidades dadas por las autoridades, se descartó el concurso del Servicio Nacional de Caminos, por tener un programa delineado para 1976 y cualquier retraso, se dijo, sería perjudicial para la red que tiene a su cargo en mantenimiento.

PLANES DE FENCA.

De acuerdo a las informaciones obtenidas por PRESENCIA, está a punto de concluir la intervención de FENCA y dentro de la planificación, se ha dado prioridad a tres aspectos. La construcción de un hospital en San Carlos, zona de influencia de la región de Yapacaní, juntamente con los religiosos Salesianos, el Comité de Obras Públicas, y el Ministerio de Salud. Para este plan se ha destinado 3.5 millones de pesos.

La construcción de un local escolar en Villa Busch, conocido también como "El comando", en la banda del río Yapacaní, solucionando de esta manera la falta de aulas por los escolares que pasan clases bajo cubiertas hechas con hojas de Motacú (palmeras), con una inversión de 800.000 pesos.

El tercer plan se refiere precisamente a la rehabilitación de caminos, de acuerdo a prioridades, disponiéndose para ello de un fondo de 600.000 pesos que FENCA anualmente dispondrá para este fin. Existe el propósito de adquirir un lote de maquinas propias. Este asunto se encuentra en estudio.

Para los arroceros, la retención de fondos, podría ahondar aún más los problemas, por eso -señalaron- es preciso que se cumplan las instrucciones que dejó el Ministro de Asuntos Campesinos, para no entorpecer el programa de intervención en las cooperativas arroceras.

EXPERIENCIAS

Los productores han tenido una amarga experiencia con los ofrecimientos de FENCA. Pese al enorme volumen de recursos que anualmente ingresaba a ese organismo, la realización de obras, en ningún momento ha justificado los saldos. Precisamente debido a la mala administración y a manejos económicos todavía no aclarados los arroceros han solicitado la intervención.

INALCO, dependiente del Ministerio de Trabajo, ha realizado una planificación de obras prioritarias que se pueden realizar con los aportes de FENCA, empero dicen que la retención de fondos está causando "preocupación". Los arroceros no parecen ver ahora problemas en que esos fondos sean destinados a obras de la magnitud señalada "antes que sean desviados a otros fines".

Policía detuvo en Cochabamba a dos fabricantes de cocaína

COCHABAMBA, 13 (PRESENCIA). Una nueva fábrica de cocaína se descubrió en la zona de Laimina, en el sector de Totora, apresándose a dos personas y decomisándose siete kilos de cocaína.

El operativo estuvo a cargo del Cnl. Márquez, Jefe del Departamento de Narcóticos, quien con dos agentes se trasladó a Totora, entre Cochabamba y Sucre. En la zona de Laimina establecieron contacto con los productores y mostraron vivo interés en adquirir la droga. Luego de tratativas, se ofreció en venta un kilo pero las autoridades, haciendose pasar por traficantes, insistieron en que les vendiera más, habiendo logrado que sean siete kilos los que fueron de inmediato incautados. Se apresó en el operativo a René Torrico Balderrama y Amilcar Ledezma Balderrama, dos ex estudiantes de secundaria que seguían instrucciones de Francisco Vidal a quien llamaban el "Maestro" y que dirigía las operaciones. Lamentablemente, el cabecilla del grupo escapó aprovechando las sombras de la noche. La Comisión destacada a Laimina fue atacada por cobradores de la zona cuando retornaba a la Capital.

Posteriormente, siguiendo algunos datos, se desmontó otra fábrica ubicada en la misma zona, en un enorme caserón, y que de acuerdo a las versiones de la Policía pertenecía a Justo Ledezma. En la oportunidad se desmontó la maquinaria y se prendió fuego a lo que quedaba.

Hasta el momento, en los últimos tres meses, el Cnl. Humberto Márquez entregó a las autoridades de justicia, para su depósito en el Banco Central, la cantidad de 24 kilos de cocaína y se descubrieron ocho fábricas.

Lamentablemente, dijo el Cnl. Márquez, no siempre se cuenta con los medios necesarios para lograr un control adecuado. La dotación de mobilidades podría facilitar grandemente los operativos que realiza la policía en defensa de la sociedad.

CITIZEN

PROFESIONALES. Periodistas cruceños que recibieron el título de periodistas profesionales por antigüedad, durante un solemne acto.

EN ORURO. Al igual que en otras capitales del país, los periodistas orureños recibieron los títulos profesionales que fueron conferidos en base al decreto del Estatuto de Profesionalización del Periodista. La gestión estuvo a cargo de la Federación Nacional de Trabajadores de Prensa y la Asociación de Periodistas de La Paz. En la foto, Jorge Barrientos recibe el título de manos del Rector de la Universidad Técnica, Dr. Carlos Guzmán Pereira.

Asesinato en París da origen a indignación

COCHABAMBA, 13 (PRESENCIA). Causó profunda consternación y al mismo tiempo indignación en todos los círculos militares, en los medios oficiales e instituciones públicas del pueblo de Cochabamba, el asesinato del Embajador de Bolivia en París, general Joaquín Zenteno Anaya.

El Prefecto del Departamento, Milivoy Eterovic, a tiempo de condenar ese crimen que calificó de nefasto, hizo resaltar las virtudes personales del ex-Embajador de nuestro país, indicando que era un militar de honor que supo servir, en todo momento, con espíritu cívico, a las Fuerzas Armadas, al gobierno y a la Patria.

Informó que se ha dirigido a la Cancillería para conocer el día y la hora del arribo de los restos mortales del general Joaquín Zenteno Anaya, para que las autoridades, instituciones y pueblo en general sepan recibirlo. Se estima que la capilla ardiente se levantará en el Salón de Actos de la Prefectura.

La Prefectura, en coordinación con las otras autoridades de este distrito y con las de La Paz, viene preparando las honras fúnebres de que será objeto el general Joaquín Zenteno Anaya.

Se prepararán en Cochabamba normas para la industria metal-mecánica

COCHABAMBA, 13 (PRESENCIA).- Se estudiará la posibilidad de que la normalización del rubro de la Metal- Mecánica se la elabore en esta ciudad, de aconformidad a lo establecido en el Acuerdo de Cartagena. A esta conclusión llegaron técnicos de la Dirección General de Normas y Tecnología del Ministerio de Industria y Comercio, en la reunión que tuvieron con personeros de la Corporación Regional de Desarrollo.

PROPOSITOS

Los representantes de esa Dirección General de Normas y Tecnología: Freddu Quezada, Roberto Espinoza y Carlos Garviná, expresaron a PRESENCIA que los propósitos de ese organismo están dirigidos a cooperar, en la forma más amplia posible, la actividad de la industria nacional, incrementando y mejorando sus niveles de producción y mercado tanto interno como externo.

Agregaron que ese ente técnico está conformado por cuatro departamentos: de normalización, de control de calidad, de Metrología y de tecnología y cada uno de estas funciones cuenta a su vez, con divisiones y subdivisiones. Tiene en su seno a más de cuarenta jóvenes profesionales especializados en varias ramas de la industria y la agroindustria.

EN COCHABAMBA

Como la Dirección General de Normas y Tecnología tie otros el propósito de re normas que han de ser el incremento de las act industriales, y toma cuenta la importan tendría para Cochab establecimiento de la Mecánica, los personer dependencia ministeri personeros de la Corpo Desarrollo tienen es suscribir un convenio c y coordinación, para c al proceso de desarrollo de la ciudad del Tunar

Los técnicos de esa D General, visitarán va ituciones en las cuales o indirectamente existe dad de fomentar las ac de la industria y agroi

Tanto los resultados conversaciones en los técnicos de CORDECO de sus visitas realizad centros industriale Departamento, harán c las autoridades superio Paz, a fin de concreta bajo más coordin realizarse en Cochaban el establecimiento de l Mecánica.

Funeraria Santander

Entierros de categoría

Participa a su distinguida clientela, el traslado a su nuevo local de la Av. Armentia Nº 515. Para una mejor atención con sus amplios salones de exposición, de ataudes de gala, primera clase, capillas, y carrozas modernas.

Precios razonables autorizados por el Jefe de Control de precios e Intendente de la Honorable Municipalidad
Oficina Av. Mariscal Santa Cruz Nº 1058 altos.
Teléfonos 23693 - 23656 - 23342 - 52313.
Atención permanente las 24 horas.

Materiales para minería

Ofrecemos para entrega inmediata a precios competitivos

PITA DE YUTE DE 3 HEBRAS
SACOS METALEROS DE YUTE "CALCUTTA" 30" x 20"
SACOS METALEROS DE YUTE "JASON" K - 2 26" x 18" (laminados interiormente)
CARRETILLAS "BASFORD" CON RUEDA DE FIERRO (origen inglés)
BARRENOS "GOLDFIELDS" y "FAGERSTA" (saldos)
PICOS Y ZAPAPICOS MINEROS DE 5.5. LBS. C/U

para entrega en Tupiza

DINAMITA "AMON GELATINA" 60% (VF 80%) en cartuchos de 7/8 x 8"
(cajones de 50 libras netas)

Sociedad Minera Comercial Limitada (SOMCO LTDA.)

Calle Rosendo Gutiérrez Nº 481 (Sopocachi)
Telfs. 61711 - 27271
Casilla Nº 4825 - La Paz.

TODO EL POTENCIAL AGROPECUARIO DEL PAIS en la 2ª FEXPO NACIONAL AGROPECUARIA

ORTEGA

22 - 30 MAYO '76
COCHABAMBA

A.G. McKEE y Co. Bolivia

Para obras de refinería de Y.P.F.B. en Cochabamba necesita:

(2do. llamado)

- Ingeniero edad 28 a 35 años; con experiencia en construcción de obras industr para desempeñarse en el área de control costos; control de producción y de presupue

- Coordinador de transportes con am experiencia y conocimiento en obras industri (movimiento de materiales, coordinador equipos y movilidades, transporte de car voluminosas).

Remuneración acorde a los antecedent
Enviar datos personales y antecedentes trabajo a:

A.G. McKEE y Co. BOLIVIA
C.C. 515 Cochabamba.

Honorable Alcaldía Trinidad

Aviso de Remate

SEGUNDO LLAMAMIENTO

La Honorable Alcaldía Municipal de Trinidad bidamente autorizada por la Honorable Junta de Al das Municipal y con conocimiento de la Contra Departamental del Beni, hace saber a los interesado procederá al remate en subasta pública de dos vehí de las siguientes características:

1 Camión marca Toyota modelo 1971, color rojo, estado en que se encuentra, sobre la base de $b. 76.5 rebajada que fue la primera décima de ley.

1 Camión marca Ford modelo 1970, color rojo, carrocería de metal para acarreo de carne, recién re do, sobre la base de $b. 90.000.oo, rebajada que f primera décima de ley.

El remate se efectuará el día 18 de mayo del añ curso, a horas 5 p.m., en la Honorable Alcaldía Munic de Trinidad, calle La Paz, esquina Junín.

Los interesados deberán depositar el 5% de su v base para intervenir en la subasta pública.

Las propuestas deberán ser presentadas en so cerrado y lacrado en el despacho de la Oficialía Mayor de la H. Alcaldía.

Trinidad, 11 de mayo de 1976.

Pedro Suárez Antelo
SECRETARIO GENERAL
SECRETARIA GENERAL

Cablebol
Calidad y garantía en Conductores Elé
Atención Servicios de Energía Elé
10% DESCUENTO
Calle Loayza 107 altos - La Pa

Día Continental del Seguro

Saludo de la Superintendencia de Seguros

La Superintendencia Nacional de Seguros y Reaseguros, entidad técnica creada en 1975 por el Gobierno del Presidente Banzer para el control y supervigilancia de las Compañías de Seguro, saluda en este 30 aniversario de la declaratoria del día continental del seguro privado, a la ASOCIACION BOLIVIANA DE ASEGURADORES, y sus afiliados, y, por su intermedio, a la Federación Interamericana de Empresas de Seguros (FIDES), formulando los más fervientes votos por que la importante función de los aseguradores en nuestra sociedad, en plena etapa de desarrollo económico, se cumpla invariablemente en condiciones que importen un positivo beneficio para la colectividad boliviana.

La Paz, 14 de mayo de 1976.

Dr. Carlos Castañón Barrientos
SUPERINTENDENTE NACIONAL DE SEGUROS Y REASEGUROS

Peronistas auténticos acusan al gobierno de torturas y muertes

BUENOS AIRES, 13 (AP) - [Pr]oscrito Partido Peronista [Autén]tico (PA) de izquierda, [acusó] al gobierno militar de [tort]uras, arrestos, [desap]ariciones y muertes de [...]os izquierdistas en un [comu]nicado distribuido hoy a [trav]és del correo.

[L]as autoridades militares [no co]mentaron la acusación, ya [que u]sualmente no reaccionan [a] cargo de grupos clan[desti]nos.

[E]l comunicado dice que uno [de lo]s principales objetivos del [...]nto golpe militar del 24 de [marz]o fue "garantizar una [may]or tasa de ganancia a los [mono]polios yanquis".

[E]l PA actúa ahora en la [clan]destinidad después de haber [sido p]uesto fuera de la ley el año [pasado] por el gobierno de la [ex] Presidenta Isabel [Perón]. Los izquierdistas del PA [se h]an rebelado contra ella y [acusa]ron de haberse apartado [de los] principios de justicia [social] preconizados por su di[funto] esposo Juan Perón.

[F]uentes de seguridad han [dicho] que el PA es el brazo político del grupo guerrillero "Montoneros", una de las dos principales organizaciones izquierdistas del país. La otra es el Ejército Revolucionario del Pueblo (ERP), de orientación trotkista.

Decenas de dirigentes del PA han sido detenidos por el actual gobierno militar pero no se conocen los cargos, según denuncias de familiares. El comunicado señala que unos 230 trabajadores de izquierda han sido detenidos desde el golpe de estado y que ocho familiares de Carlos Lizaso, muerto en 1956 por grupos civiles antiperonistas, han sido ultimados, torturados o presuntamente secuestrados.

No fue posible confirmar los cargos de los peronistas de izquierda, ya que el gobierno prohibe a los medios locales informar sobre temas vinculados con el terrorismo.

El comunicado del PA dice que "son cazados a balazos decenas de delegados gremiales representativos y leales a sus bases, son enterrados en oscuras mazmorras centenares de trabajadores, son asesinados sin siquiera parodia de justicia activistas y militantes revolucionarios. El odio de los militares gorilas (antiperonistas) alcanza también a los parientes de estos últimos".

El gobierno militar ha dicho que respetará las garantías individuales de todos los habitantes del país.

Las autoridades han iniciado investigaciones para esclarecer asesinatos de derechistas e izquierdistas pero no se conocen sus resultados. Centenares de izquierdistas fueron muertos en los últimos meses por comandos derechistas.

El comunicado del PA dice que después del golpe se han realizado procedimientos intimidatorios en fábricas donde suele haber agitación gremial y acusa de ello a fuerzas de seguridad oficiales.

Sostiene también que centenares de trabajadores izquierdistas en empresas públicas y privadas han sido despedidos desde el golpe por disposición de las autoridades militares.

REGAÑOS. Manchester, Inglaterra 13 (AP). Joe Mac es regañado por la guardiana del zoológico Bellevue de Manchester, Jacinta Green, después que puso un huevo. El macao sorprendió a todos y reveló un secreto que guardaba celosamente desde hacía 15 años, que era hembra. El Director del zoológico dijo que es muy difícil determinar el sexo de este tipo de pájaros (Radiofoto AP).

JUICIO. Roma 13 (AP.) J. Paúl Getty II, nieto del multimillonario del petróleo [norteame]ricano, y su madre Gail Harris, sentados en la Corte en Lagonegro, Italia, observando la [sesión] inaugural del juicio contra siete hombres acusados de secuestrarlo, cortarle una oreja [y libe]rarlo después de cinco meses por un rescate de dos millones y medio de dólares (Radiofoto AP).

Comunistas denuncian deterioro económico y político en España

MADRID, 13 (AP) - El Partido Comunista denunció hoy que la situación económica, social y política del país se ha "deteriorado profundamente" desde la muerte hace seis meses del General Francisco Franco. También acusó a la Policía de torturar a los presos políticos.

Al denunciar una invitación del gobierno a la izquierda no comunista de unirse en el esfuerzo de introducir reformas democráticas, el comité central de 124 miembros del Partido dijo que el gobierno instaurado con posterioridad a Franco ha perdido credibilidad en el país y en el extranjero". "Las reformas son realmente una represión", expresó el comité central.

En una acusación separada, "Mundo Obrero", órgano oficial del proscrito Partido, denuncia a la Policía de torturar a ocho jóvenes comunistas en el Cuartel General de la Policía de Madrid y a un dirigente laboral en la ciudad de Tolosa.

El diario dice que fueron torturados mientras aguardaban ser sometidos a juicio por "asociación ilegal".

El Ministerio del Interior no ha comentado por el momento las acusaciones comunistas. El gobierno ha presentado al Parlamento un proyecto que anularía la ley sobre asociación ilícita.

Un miembro del comité central calificó las torturas realizadas por la Policía de iguales a las de la época de Franco, que gobernó España durante 36 años. Dijo que el Partido pedirá una investigación.

Fuentes del gobierno expresaron entretanto que se espera que cuatro importantes líderes izquierdistas, incluso el dirigente laboral Marcelino Camacho, serán liberados de la cárcel y que los cargos que pesan sobre ellos serán desestimados por el Ministro del Interior, Manuel Fraga Iribarne.

Los cuatro fueron arrestados el 29 de marzo después de formar una alianza de izquierda en cuyo programa se pedía la destitución del gobierno.

El Ministro de Relaciones Exteriores, José María de Areilza, invitó a la izquierda a unirse al gobierno en la adopción de reformas pero no incluyó a los comunistas en la oferta.

El Partido dijo que un pacto con la oposición política que no incluya a los comunistas era imposible.

El gobierno enfrenta una nueva ola de críticas en la Provincia de Navarra, en el nordeste del país, donde elementos derechistas han sido responsabilizados por un ataque en el que murieron dos carlistas de tendencia socialista y tres resultaron heridos de bala.

El Consejo Municipal de Estella, sitio donde ocurrió el tiroteo, hizo saber al Rey Juan Carlos, al Primer Ministro Carlos Arias Navarro, y al ministro del Interior Fraga Iribarne que renunciará a menos que se complete una investigación del incidente en el plazo de un mes.

Prosigue evacuación de damnificados del terremoto del nordeste italiano

UDINE, ITALIA, 13 (AP). Los funcionarios italianos ordenaron hoy la evacuación de otras 2.250 personas de cuatro aldeas en la zona nordeste de Italia devastada por los temblores, ante el temor de que ocurran deslizamientos de tierra.

Los evacuados se añaden a más de 100.000 que han perdido sus hogares y que han sido albergadas en tiendas de campañas anegadas por el agua y el lodo debido a las fuertes lluvias de los últimos días.

El Vicepresidente norteamericano Nelson Rockefeller, que se dispone a hacer un recorrido por la zona del desastre, llegó en avión a una base de la Organización del Tratado del Atlántico Norte (OTAN) en Aviano, 48 kilómetros de aquí, y vino en helicóptero hasta esta capital de provincia, donde se centran los esfuerzos de socorro que se llevan a cabo.

Rockefeller se entrevistó con los funcionarios italianos en la pista del aeropuerto y elogió al gobierno por su "espléndido trabajo" en la labor de socorro después del terremoto del jueves. El Vicepresidente y su esposa salieron seguidamente rumbo a la zona afectada.

Los esfuerzos de ayuda del gobierno italiano han sido censurados por la prensa, los diarios de oposición y algunos sobrevivientes.

Se anticipa también que el Vicepresidente considerará con funcionarios locales la ayuda norteamericana a los damnificados por el sismo. Los Estados Unidos han enviado más de 600.000 dólares hasta ahora en medicamentos y víveres, dijeron funcionarios norteamericanos. La propuesta del Presidente Gerald Ford de contribuir con otros 25 millones de dólares de ayuda ha sido sometida al Congreso.

La Agencia TASS dijo que la Cruz Roja Soviética enviará [...] tiendas de campaña y un g[ran] cargamento de medicamento[s a] la zona del terremoto.

Por lo menos 914 perso[nas] murieron como consecuen[cia] del sismo, según cifras oficia[les]. Los funcionarios dijeron que [...] han desaparecido y se teme [que] hayan muerto. Más de 3[...] sufrieron heridas.

Esfuerzos de Sarkis para poner fin a la guerra en El Líbano

BEIRUT, 13 (AP).- El Presidente electo Elías Sarkis estable[ció] hoy contacto con varios dirigentes políticos a fin de instarlos a [que] "cesen de luchar y comiencen a negociar".

La coalición de musulmanes de izquierda prometió emp[...] oponerse a la intervención militar siria, aún cuando esto provoc[ó] choques entre los guerrilleros palestinos respaldados por Siria y [sus] compañeros leales al líder palestino Yasir Arafat.

Kamal Jumblatt, jefe de la alianza de musulmanes de izquier[da] deploró lo que calificó de "intentos viles por manipular el Ejérc[ito] de Liberación de Palestina para atacar a las fuerzas nacionalis[tas] de el Líbano y socavar las aspiraciones legítimas de la mayoría [del] país".

"Cuatro días han transcurrido desde que Sarkis fue electo Pre[si]dente, pero la situación sigue inalterada. El Presidente Suleim[an] Franjieh se resiste a renunciar, lo que impide que Sarkis pue[da] asumir sus responsabilidades, mientras que la situación militar [se] deteriora constantemente", expresó el Ministro del Gabin[ete] Ghassan Iveni.

Los funcionarios de seguridad dijeron que las milicias en pug[na] estaban abriendo nuevos frentes en las zonas montañosas al este [de] Beirut.

Añadieron que la lucha estalló de nuevo entre el enclave cristia[no] de Zagharta y la ciudad musulmana vecina de Trípoli, 96 kilóm[e]tros al norte de la capital.

En Beirut, los combatientes chocaron a lo largo de la línea [de] unos tres kilómetros que separa los sectores musulmán y cristia[no] de la ciudad.

ZEPPELIN. Francfort, Alemania Federal 13 (AP). Wilhelm Haase, de Offenbac[h] cerca de Francfort, con una copia de la Torre Eifel y del dirigble "Graf Zeppelín" que insta[ló] en su jardín. Haase se dedica por afición a copiar en metal estructuras famosas. (Radiofoto AP).

CURSOS VESTIBULARE[S]
INSTITUTO MATEMATICO I M LA PAZ BOLIVIA
AL SERVICIO DE LA JUVENTUD ESTUDIOSA DEL PAIS
MAT.-FISICA-QUIMICA-PSICOTECNICO /Inicio: 18 MA[YO]
PREPARACION PARA INGRESO A LA "U"
TURNOS DIURNOS Y VESPERTINOS-PLAZAS LIMITADAS
Informes e inscripciones: Av. Mcal. Santa Cruz 1295-2do. piso (esq. Colón)-Telf. 63[...]

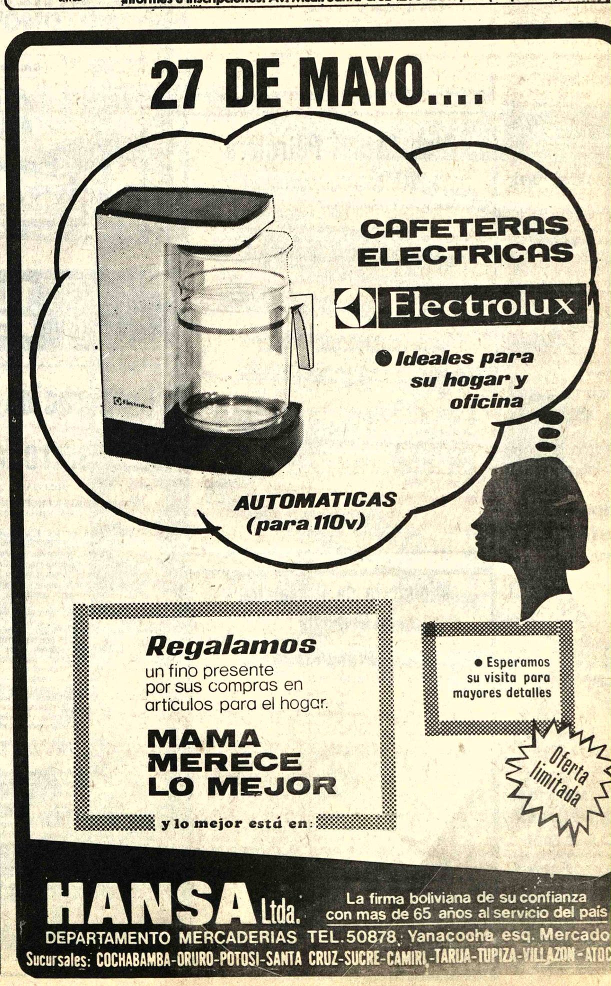

En Venezuela:

COPEI acusa al gobierno de imponer restricción a libertades públicas

CARACAS, 13 (AP) - El principal partido de oposición, el Social Cristiano, acusó hoy al gobierno de imponer "restricciones" a las libertades públicas, anunció una próxima manifestación de protesta y emitió un llamamiento de "alerta al país".

En una acentuada polémica con el gobierno y el partido que lo respalda, Acción Democrática, los social-cristianos dieron señales de nuevos métodos de oposición, para "evitar que el sectarismo de Acción Democrática elimine" las posibilidades de retornar al poder, según declaraciones de un alto dirigente.

Durante los 17 años, de democracia consecutiva que ha tenido Venezuela en este siglo, Acción Democrática ha gobernado durante doce y los social cristianos cinco.

El partido Social Cristiano (COPEI), rechazó en una prolongada reunión especial anoche, la reglamentación dispuesta por el gobierno para ejercer el derecho de manifestar públicamente.

Recientemente el gobierno dio facultades a los Gobernadores de Estados para determinar los sitios en donde se pueden realizar manifestaciones. Según los social-cristianos, la ley impone como único requisito para efectuar una manifestación, que se haga la "participación" a las autoridades.

El debate sobre las manifestaciones se intensificó después que la Policía empleó gas lacrimógeno y chorros de agua e hizo disparos con perdigones plásticos para dispersar una demostración de mujeres social-cristianas que protestaban por el aumento en el costo de vida.

El partido de oposición califica, en el documento divulgado hoy, la actuación policial como "una agresión bárbara" y "repugnante".

También menciona que se usaron ratones para asustar a las manifestantes y obligarlas a salir corriendo.

La supuestamente nueva arma contra manifestaciones femeninas es descripta por los social cristianos como "ratones antimotines".

El gobierno ha explicado que usó la fuerza policial masculina después que un grupo de hombres atacó al cuerpo femenino de la Policía encargado de mantener el órden durante la manifestación de la semana pasada.

La oposición afirma que Venezuela se "encuentra ante un desesperado intento del gobierno por neutralizar el cada vez más creciente descontento popular con una política de restricciones a las libertades públicas".

Hace poco fueron dictadas una serie de medidas económicas orientadas a combatir la inflación, que según datos extraoficiales sería del 27 por ciento.

Las medidas oficiales buscan incrementar la producción agrícola mediante el pago de mejores precios por los alimentos a quienes los producen en el campo y una disminución de las ganancias de los intermediarios y vendedores en la ciudad.

Israel declaró estado de alerta

TEL AVIV, 13 (AP).- El gobierno ha declarado alerta especial para mañana en ocasión del vigésimo octavo aniversario de la fundación el Estado de Israel, pues considera que existe la posibilidad de ataques palestinos o motines de los palestinos ciudadanos de Israel.

Israel conmemoró el día de la independencia el 5 de mayo, de acuerdo con el calendario, hebreo, pero según el calendario occidental esa fecha sería mañana.

Los guerrilleros palestinos han efectuado ataques en más de una ocasión durante este periódo.

Las autoridades dijeron hoy que unidades especiales de la Policía y de las fuerzas fronterizas fueron estacionadas en Jerusalén y cerca de las poblaciones palestinas de Galilea. Según otros informes, la Policía ha arrestado sospechosos, a los que mantendrá detenidos hasta después de la conmemoración de mañana.

El partido comunista anunció la organización de dos concentraciones en las poblaciones galileas de Araba y Safarcana, para recordar la muerte de seis palestinos caídos frente a las fuerzas de seguridad el 30 de marzo cuando manifestaciones árabes contra las expropiaciones gubernamentales de tierras degeneraron en motines y fueron reprimidas en forma sangrienta.

ACCIDENTE.- Londres 13 (AP).- La Princesa Ana de Gran Bretaña yace inconsciente en el suelo después que su caballo le cayó encima durante las pruebas hípicas de Portman. La Princesa fue llevada a toda prisa a un hospital cercano, donde fue sometida a un reconocimiento médico. Las botas a la derecha son de su esposo Mark Phillipis que también competía.- (Radiofoto AP).

Recrudeció la lucha en dos nuevos frentes en Líbano

BEIRUT, 13 (AP). Las fuerzas cristianas atacaron hoy a las musulmanas de izquierda en dos nuevos frentes de batalla en el este de El Líbano.

La policía informó que 88 personas murieron y 116 resultaron heridas, lo que elevó el número de muertos en la guerra civil de 13 meses a más de 18.500

Las autoridades dijeron que la lucha más violenta se libró a lo largo del frente de 18 kilómetros en la zona de esquí de Faraya, unos 40 kilómetros al nordeste de la capital.

Los cristianos de derecha lanzaron un ataque allí anoche después de disparar durante el día con obuses y cañones de tanques.

El ataque estuvo dirigido a rodear cuatro aldeas musulmanas de las montañas que dominan el enclave cristiano del Monte Líbano.

Las aldeas han resistido repetidos ataques cristianos desde la elección del Presidente Elías Sarkis el sábado pasado.

Las fuerzas musulmanas de izquierda que controlan la zona afirmaron que los ataques habían sido rechazados, pero voceros del partido de Falange, que cuenta con la mayor milicia cristiana, dijeron que las fuerzas cristianas intensificaban su presión sobre las aldeas.

El otro nuevo frente estaba a unos 56 kilómetros al este de Beirut. La policía dijo que las fuerzas cristianas allí trataban de aliviar la presión musulmana contra la sitiada guarnición cristiana de Zahleh, la mayor población oriental de El Líbano.

En Beirut, un vocero de la Policía informó que los cristianos atacaron zonas musulmanas con cañones de 122 y 155 milímetros y que los musulmanes despacharon docenas de cohetes Katuschya soviéticos a las zonas residenciales cristianas como represalia.

Voceros palestinos dijeron que los cristianos cañonearon los campos de refugiados palestinos en el borde sur de Beirut.

Voceros musulmanes izquierdistas afirmaron que Siria despachó nuevas tropas de la fuerza palestina del grupo Saiqa al norte de El Líbano para luchar contra musulmanes izquierdistas favorables a Irak en Trípoli, segunda ciudad de El Líbano.

Agenda de cinco puntos fue aprobada para la Asamblea General de la OEA

WASHINGTON, 13 (AP).- La comisión preparatoria de la Sexta Asamblea General de la Organización de los Estados Americanos convino en recomendar que los cancilleres discutan personalmente cinco asuntos de interés común.

La comisión presidida por el Embajador Argentino Julio C. Carasales rechazó una proposición para que se discuta el diferendo que produjo la guerra de 1969 entre Honduras y El Salvador por considerar que ello podría perturbar las negociaciones en marcha.

La comisión tampoco respaldó un pedido chileno para que se discutiera la cuestión de las actividades de la comisión sobre derechos humanos de la OEA así la proposición de Barbados para que se estudie la cuestión de la determinación de los pueblos aún sometidos al coloniaje.

La Secretaría de Estado había dicho el martes que existe "una fuerte posibilidad" de que el Secretario de Estado Henry A. Kissinger se una a sus colegas latinoamericanos para el debate general de la asamblea que fue convocada para el 4 de junio en Santiago.

En los medios de la OEA se confía en que México pueda mandar una delegación de segundo rango ya que se considera como casi segura la ausencia del canciller Alfonso García Robles.

La cuestión es seguida con atención en esos medios pues se cree que la posición final de México podría condicionar la de los países con los cuales tiene una alineación política.

Los cinco puntos aprobados por unanimidad por el grupo presidido por Carasale se refieren mayormente a los problemas de la cooperación para el desarrollo:

1.- El esfuerzo de la América Latina para incorporar a la nueva carta de la OEA el concepto de la seguridad económica colectiva.

2.- Los medios para intensificar, ampliar la transferencia de conocimientos tecnológicos a la América Latina.

3.- Los aspectos de la ley norteamericana de comercio externo que contrarían las obligaciones asumidas dentro de la carta.

4.- El empeño de América Latina por terminar con el patronazgo del gobierno norteamericano sobre las empresas transnacionales.

5.- La situación de los países de menor desarrollo relativo, así como de los más afectados por la presente situación económica mundial.

En el primero los Estados Unidos resiste el ... tento regional por considerar que la falta de preci... del concepto "dejar abiertas las puertas a ... abusos pues cualquier estado quedaría sujeto a ... hostilidad política que surja de una disputa econó... no importa cual sea su naturaleza".

El número cuatro es resistido pues "no a... tamos la Doctrina Calvo" según la cual un extran... no puede tener más derechos que los de los pro... nacionales por lo que no les corresponde pedir la ... tervención de su propio gobierno en una disputa con... país en el cual se han radicado. Los norteameric... han dicho que seguirán ofreciendo "apropiada pro... tección a los ciudadanos norteamericanos en el ... terior que no es tratado justamente conforme a la... leyes internacionales".

El tercero no presenta un aspecto controver... pues el gobierno del Presidente Gerald B. Ford coinci... de con la América Latina en que el congreso no... teamericano no actuó sabiamente al excluir del ... tema de preferencias arancelarias al Ecuador ... Venezuela por su condición de miembros de ... Organización de Países Exportadores de Petró... (OPEP).

Los otros dos temas económicos son demasia... vagos como para que los cancilleres puedan hace... algo más que recomendar que se continúe estudia... la cuestión.

El embajador chileno Manuel Trucco había p... dido a la sala que se llevara a las conversaciones ... los cancilleres la cuestión llamada "medios pa... promover el respeto de los derechos humanos ... facilitar la cooperación de los estados".

Al introducir el tema en la agenda de la asamb... los chilenos habían dicho que desean que la comis... de la OEA investigue las violaciones de esos derech... tenga "normas procesales claras que aseguren ... adecuado ejercicio de sus funciones".

El giro del asunto a la atención personal de lo... cancilleres no progresó pues algunos países no dese... abrir las puertas a lo que ellos consideran como ... posibilidad de limitar la capacidad de acción de ... comisión.

El Embajador de Barbados Maurice King ... trodujo la cuestión del colonialismo como parte de ... lucha de su país, Jamaica y Trinidad por alentar ... independencia de Belice, que Guatemala consid... como parte de su territorio.

Dirigentes políticos de América y Europa se reunirán en Caracas

CARACAS, 13 (AP). Unos ...enta dirigentes de partidos ...ialistas y social—...mócratas de América y ...ropa, entre ellos varios go...nantes, se reunirán aquí de... al 25 de este mes para ...lizar importantes aspectos ...acontecer mundial, anunció ...ncargado de la organización ...encuentro, el senador Enri... Tejera París.

Hasta ahora han con...ado su asistencia más de ...enta dirigentes políticos, ...e quienes se encuentran el ...Canciller Alemán Willy ...dt, el Canciller Austríaco ...o Kreisky, el Primer ...stro de Dinamarca, Anker ...gensen, el dirigente del ...ido Socialista Portugués, ...o Soares, el Secretario ...eral del Partido Socialista ...añol, Felipe González, el ex ...idente colombiano, Carlos ...as Restrepo, el boliviano ...er Guevara Arze y Víctor ... Haya de La Torre, ...ente de Perú.

...l ex Senador Aniceto ...íguez, Presidente del ...do Socialista Chileno, y ...entes del Partido Radical ...se país, de orientación ...—demócrata, también han ...nvitados.

La reunión es es...mente privada, no hay ...sentación de partidos ni de ...s, es un encuentro de ...ntes", dijo Tejera Paris. ...a asamblea fue convocada ...el partido de gobierno, ...n Democrática (AD) "en ...ta con otros partidos de ...ca y Europa", expresó el ...or.

...jo que el Primer Ministro ...Suecia, Olof Palme, ...ntará un documento en la ...on, pero no precisó su na...za. Señaló que antes de la ...n propiamente dicha, hay ...acer un encuentro previo ...establecer las "reglas del ...", que se aplicarán en ...a.

...ex presidente venezolano ...o Betancourt, uno de los ...onocidos dirigentes de la ...racia social americana, ...na exposición sobre la si...n regional.

"Amigos de la ciudad" condena el asesinato del Gral. Zenteno Anaya

"AMIGOS DE LA CIUDAD", Institución Cívica Paceña, condena el alevoso crímen cometido en París, en el que perdió la vida el distinguido Gral. de División Joaquín Zenteno Anaya, cuando cumplía las altas funciones de Embajador de Bolivia en Francia y hace llegar a su atribulada familia y las FF.AA. su más sentida condolencia como testimonio de solidaridad, repudiando un hecho que hiere la dignidad nacional.

La Paz, 13 de Mayo de 1976.

EL DIRECTORIO

Ingeniero Civil

Con amplia experiencia en caminos y construcciones civiles en general.

Residencia en asiento minero cerca de Potosí.

Enviar curriculum vitae a EMUSA Av. 20 de Octubre Nº. 1963, 6º. piso Gerencia de Operaciones o Casilla 291, hasta el 20 del presente mes.

Ministerio de Asuntos Campesinos y Agropercuarios

Servicio Nacional de Desarrollo de la Comunidad

Para cargos de responsabilidad, se precisa los servicios profesionales con mas de 3 años de experiencia de:

1 Ingeniero Geotecnista - Sueldo $b.10.000.-
1 Ingeniero Hidrólogo - Sueldo $b.10.000.-

Enviar Curriculum vitae
Referencias: México Nº.1638.

Cablebol

Calidad y garantía en Conductores Eléctricos

Atención Cooperativas de Electrificación

10% ADICIONAL

De DESCUENTO en homenaje al MES ANIVERSARIO DE CABLEBOL, durante MAYO en todos nuestros artículos. EXIJA SU DESCUENTO. AHORRE COMPRANDO EN MAYO. GANE COMPRANDO CABLEBOL.

Calle Loayza 167 altos - La Paz.

Universidad Boliviana Técnica de Oruro

Seguro Social Universitario

CONVOCATORIA

Por disposición del Directorio del Seguro Social Universitario de la UBTO, se convoca a Concurso de Méritos y en su caso exámenes de competencia, para el cargo de GERENTE de este servicio.

Los interesados deberán reunir los siguientes requisitos:

- Título de Auditor Financiero en Provisión Nacional o Economista.

- Experiencia mínima de tres años, en el campo de la Seguridad Social.

- El haber que percibirá este funcionario será de $b. 6.000.-- mensual.

- Edad mínima 30 años.

Los interesados deberán presentar sus documentos hasta el 15 del presente mes, en la Secretaría de la Universidad.

Oruro, Mayo 7 de 1976

Lic. Freddy Arancibia Q.
Presidente del Directorio

COBERTIZOS PARA AUTOMOVILES

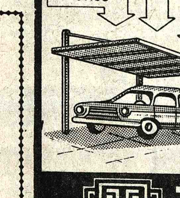

tipos:
Florida
Acapulco
Miami

TUPAC
Reyes Ortiz 65

CEMENTO BLANCO "IRAJA"

Calidad y alto rendimiento

El más recomendado para la fabricación de mosaicos y trabajos de construcción en general.
Bolsas de 42,5 kilos con doble envase. papel y polipropileno
Precio rebajado y sin competencia.
Compre en las principales ferreterías y casas del ramo.

Distribuidor exclusivo para Bolivia:
PROMOTORA PAULISTA

LA PAZ: Av. Manco Kapac 450-Tel. 20080-Casilla 2234.
COCHABAMBA: Av. San Martín 5823-Tel. 2923 y 6596.
SANTA CRUZ: Calle Warnes 32 - Tel. 21166 - Casilla 2173.

Club Social Petrolero

El Club Social Petrolero convoca a sus socios accionistas a concurrir a las siguientes Asambleas Generales:

ASAMBLEA EXTRAORDINARIA

Día: 18/5/76 Hrs. 18 y 30
Local: Federación Sindical de Trabajadores Petroleros de Bolivia México 1504
Asuntos: Análisis Proyecto Reforma Estatutos.

ASAMBLEA ORDINARIA

Día. 25/5/76
Local: Sede Club Social Petrolero Calle 15 Calacoto con el siguiente órden del día.

1.- Lectura y aprobación Acta Asamblea Anterior
2.- Informe del Presidente sobre actividades
3.- Gestión 1975 - 1976
4.- Análisis y aprobación de Estados Financieros
5.- Renovación miembros salientes actual directiva
6.- Elección Presidente y Vice Presidente 1976 - 1977

Para esta última Asamblea el Club pondrá a disposición de los socios una movilidad, que partirá a horas 18 y 15 del Pool de Movilidades de YPFB. Calle Reyes Ortiz.

Los socios que representen a otros accionistas ante estas Asambleas, deberán registrar sus poderes por lo menos con 24 horas antes de la realización de la respectiva Asamblea en la Secretaría permanente del Club, calle Federico Zuazo Nº. 1553.

La Paz, 11 de Mayo de 1976

EL DIRECTORIO

gripes
...esfrios ..
...viene bien

...TIGRIPAL COMPUESTO

MR

TRATAMIENTO DE
...GOS-ECZEMA
...CAZON

...de Propionato de So... ...otros medicamentos, ...ogrado una fórmula ...tratamiento de enfer... ...s de la piel, tiña, de ..., del cuero cabelludo ...barba, eczema, hon... ... que se vende con el ... de SANAFITIL. ... SANAFITIL y Ud. ...ará sus buenos re...

Ministerio de Urbanismo y Vivienda "Corpaguas"

LICITACION Nº 1/76

Con autorización del Ministerio de Urbanismo y Vivienda, se invita a las firmas nacionales e importadoras en general de países miembros del Banco Mundial, presentar propuestas para la provisión de Tuberías y Accesorios destinados a la construcción de los sistemas de agua potable en las localidades de CAPINOTA, BUEN RETIRO E IRPA IRPA (Cochabamba) y SANTIAGO DE HUATA (La Paz) conforme a los siguientes Items:

GRUPO 1.- Tubería de Asbesto Cemento y Accesorios de F.F.

GRUPO 2.- Tubería de Fierro Galvanizado y Accesorios de Bronce.

GRUPO 3.- Tubería y Accesorios de P.V.C.

Las listas, pliego de especificaciones generales y técnicas, deberán obtenerse en las oficinas de "CORPAGUAS", calle Juan José Pérez Nº 275, previo pago de $b. 100.- por cada juego.

El plazo de presentación y entrega de propuestas, vence el día 28 de Junio a horas 18.- debiendo abrirse las mismas el día 30 del mismo mes a horas 16.30

La Paz, 15 de Mayo de 1976

Ing. José Antonio Bilbao S.G.
DIRECTOR EJECUTIVO "CORPAGUAS"

Lic. Germán N. Rengel
INTERVENTOR CONTRALORIA

Corporación Regional de Desarrollo del N.O.

COBIJA - PANDO - BOLIVIA

CONVOCATORIA A PROPUESTAS POR SUMINISTRO DE MAQUINARIA - Nº. 1|76

Por orden de los Ejecutivos de CORDENO y en cumplimiento de la Resolución de Directorio Nº. 7/76 de 2 de Abril de 1976, se convoca a propuestas para la pr visión de la siguiente maquinaria, destinada a la construcción de carreteras en el Departamento Pando, de acuerdo a los planes del sector transportes y a proyectos financiados en la presente y futuras gestiones:

Item	Cantidad	Detalle y clase de equipo
1	Dos (2)	Tractores sobre carriles de 180 H.P.- 200 H.P. con transmisión Power Shift.
2	Dos (2)	Tractores sobre carriles de 105 H.P. con transmisión Power Shift.
3	Una (1)	Motoniveladora de 150 H.P. articulada.
4	Una (1)	Pala cargadora-retroexcavadora de 130 H.P. con cucharón de 3 1/2 yardas cúbicas.
5	Dos (2)	Camiones-volquetas de 10 Ton. de descargue trasero fuera camino.
6	Una (1)	Plancha vibradora reversible con motor diesel y penetración de 50 cms.

Las propuestas deben comprender el conjunto de la maquinaria descrita o por los ítems del 1 al 4 y 5-6, indistintamente.

Los proponentes deben considerar en las propuestas valores por unidad, puesto Cobija, corriendo por cuenta del proponente las contingencias del traslado.

Las firmas o empresas interesadas en la provisión de la maquinaria, establecerán las condiciones de pago del valor total, en el pliego de proposiciones.

Las propuestas deben ser presentadas en pliego cerrado y lacrado en la ciudad de Cobija, rotulados a la Gerencia Técnica de la Corporación Regional de Desarrollo del Noroeste (CORDENO), en correspondencia certificada en un plazo de 30 días desde la última publicación de la Convocatoria. Se admite la presentación de propuestas por interpósita persona radicada en Cobija, previo poder especial.

Cobija. Mayo de 1976

Departamento de Relaciones Públicas
de "CORDENO"

CONVOCATORIA A LICITACION PUBLICA

Honorable Alcaldía Municipal de Trinidad

LICITACION Nº 2/76

PRIMERA CONVOCATORIA:

La H. Alcaldía Municipal de Trinidad convoca a licitación pública para la construcción de obras de ampliación del Mercado Central de nuestra ciudad.

PLIEGO DE ESPECIFICACIONES
COMPUTOS METRICOS Y PLANOS

Los pliegos de especificaciones, cómputos métricos y planos podrán ser retirados en Trinidad en las oficinas del Departamento Técnico de la Alcaldía ubicada en la calle La Paz, esquina Junín, previo pago de $b. 250.- por ejemplar en el Tesoro Municipal.

Las propuestas deberán ser presentadas directamente en la Secretaría General de la H. Alcaldía, hasta horas 5 p.m. del día lunes 31 de mayo de 1976 y deberán sujetarse estrictamente al Decreto Ley de Licitaciones y contratos de Obras del Sector Público.

PARTICIPANTES

En la presente licitación pública podrán intervenir todas las empresas de primera, segunda y tercera categoría, afiliadas a la Cámara Boliviana de Construcción y estarán sujetas a la Ley de Licitación Pública Nº 120 de 2 de febrero de 1972.

Trinidad, 10 de mayo de 1976

Pedro Suárez Antelo
SECRETARIO GENERAL
SECRETARIA GENERAL

Universidad Boliviana "Juan Misael Saracho"

Convocatoria a Propuestas para la realización de estudios de factibilidad del Proyecto "Centro Multipropósito"

Por disposición de la H. Junta de Selección, se invita a las firmas consultoras legalmente establecidas en el país, a presentar sus propuestas para la realización de los Estudios de Factibilidad del Proyecto "Multipropósito de la Universidad Boliviana" "Juan Misael Saracho" en el área donde actualmente se encuentran ubicados los chalets, entre las calles "J.M. Saracho" y "Avenida Domingo Paz" de la ciudad de Tarija.

El estudio comprende los siguientes aspectos:

1) Proyección de planos desde cimentación, muros, techos, hormigón armado y otros, para:

a).- Centro Social Cultural
b).- Cine Teatro
c).- Galerías y Locales Comerciales
d).- Locales para oficinas.
e).- Centros Hoteleros.
f).- Otros que la Consultora recomiende.

2) Los estudios deberán contemplar la zonificación y anteproyectos en las unidades antes indicadas.

3) Las firmas interesadas deberán presentar propuestas en sobres cerrados y lacrados con el Rótulo "Centro Multipropósito Universidad Boliviana Juan Misael Saracho", cumpliendo los requisitos señalados en el Decreto Supremo Nº. 10418, en las Oficinas de la Dirección General Administrativa de esta Superior Casa de Estudios, en la Avenida "Las Américas", hasta el día 7 de junio de 1976 a Hs. 16.

El acto de apertura tendrá lugar el día 8 de junio de 1976 a Hs. 16, en audiencia pública, pudiendo hacerse presentes los proponentes.

La Universidad Boliviana "J.M. Saracho", se reserva el derecho de declarar desierta la presente licitación, de no convenir a sus intereses ninguna propuesta.

Mayores datos serán proporcionados en el Departamento de Infraestructura de la entidad licitantes.

Tarija, 5 de mayo de 1976

Lic. Jaime Castellanos A. — Rector
Lic. V. Eduardo Ruiz G. — Director Gral. Administrativo

Dr. Luis Arellano C.
Secretario General

Reunión de UNCTAD

Malestar en delegados latinoamericanos por actitud de los países socialistas

NAIROBI, 13 (AFP) - Un considerable malestar era observable hoy entre algunos delegados latinoamericanos, sorprendidos por la actitud reciente asumida en los grupos de negociación por los países socialistas.

Los países socialistas o del grupo "D" son la República Democrática Alemana, Bulgaria, Hungría, Mongolia, Polonia, Bielorussia, Ucrania, Checoslovaquia, y la Unión Soviética.

Los países socialistas, señalaron algunos delegados latinoamericanos a la salida de los grupos de negociación, parecen más cercanos de las posiciones de los países desarrollados que de las nuestras.

Los países del grupo "D" representados en esta Conferencia de las Naciones Unidas sobre Comercio y Desarrollo, se mostraron reticentes o simplemente contrarios a las aspiraciones de los países tercermundistas.

En el grupo uno de negociación (productos básicos), los socialistas opusieron reservas a la creación de un fondo común capaz de financiar el almacenamiento de materias primas.

Ese punto, contenido en el llamado programa integrado redactado por la secretaría de la UNCTAD y considerado fundamental particularmente por los 77 países en vías de desarrollo, es también resistido por los países desarrollados, con algunos matices de posición.

El papel de trabajo presentado por los países socialistas respecto al programa integrado, declaró que la creación de almacenamientos era sólo secundaria.

La base del programa integrado, según los socialistas, debe ser un sistema coordenado de acuerdos internacionales de tipo nuevo para la estabilización de los productos básicos.

Esos acuerdos deberán reposar, explicaron, sobre las finalidades y los principios de un auténtico programa integrado.

La posición adoptada por los países socialistas prosoviéticos mereció en el grupo cinco (problemas institucionales) y países de economías diferentes) una reacción de la representación china.

El grupo está presidido por el representante de Checoslovaquia Morslav Pravda.

En momentos en que Pravda procedía a leer el papel de trabajo preparado por el checoslovaco, el representante chino declaró que "el único documento básico de la Conferencia era la declaración de Manila.

Esta actitud esbozada hoy por el grupo socialista prosoviético provocó una cierta perplejidad entre los países del grupo de los 77, quienes contaban con el apoyo del grupo "D" para imponer sus decisiones a los países del grupo "B" países desarrollados de economía de mercado.

Antonio Cafiero está detenido

MENDOZA, Argentina Mayo 13 (AFP). Antonio Cafiero, ex Ministro de Economía del depuesto gobierno peronista, se encuentra detenido en dependencias de la Policía de esta ciudad 110 Kms al oeste de Buenos Aires, según trascendió de esta repartición.

Cafiero tenía la captura pedida por decisión judicial a causa de la investigación que se tiene practicando en torno a irregularidades financieras en la bodega estatal "Giol", durante el período en que el ex Ministro fue Interventor Federal en esta provincia.

Recientemente se indicó en la capital argentina, que Cafiero se hallaba detenido desde el 24 de marzo último al producirse el golpe militar que depuso al gobierno de la ex presidente María Estela Perón.

EN BUSCA DE TRABAJO.- Roma 13 (AP).- Unos 5.000 postulantes llenan el Palacio de los Deportes de Roma, donde se someterán a una prueba escrita con que se seleccionarán a los nuevos empleados de la Compañía de Suministro Eléctrico y de Aguas de la ciudad. Son parte de 30.000 solicitantes para 300 empleos que tiene la empresa con salarios de unos 220 dólares mensuales - (Radiofoto AP)

Pequeña industria norteamericana busca mercados en el Grupo Andino

NUEVA YORK, 13 (AP) - Las industrias manufactureras pequeñas y medianas de Estados Unidos cuentan ahora con una organización dedicada específicamente a encontrar y desarrollar nuevos mercados en las seis naciones del Grupo Andino.

La organización "Asociados para el Desarrollo Económico del Medio Oeste", ADEM, fue creada por D. Reid Ross, quién renunció a su cargo de Director de Investigación de la Cámara Regional de Comercio de San Luis para intentar la nueva idea.

Se cree que es la primera organización económica norteamericana creada especialmente con vistas al Grupo Subregional de Integración que forman Bolivia, Chile, Colombia, Ecuador, Perú y Venezuela. Se considera que la potencia económica de Venezuela, debido a su condición de exportador de petróleo, convierte a ese país en pieza fundamental del proceso.

Ross dijo que la organización servirá a las industrias manufactureras medianas y pequeñas de Estados Unidos que recién comienzan a percatarse de las oportunidades de negocios que ofrecen las naciones del Grupo Andino.

Dijo que por ejemplo "Venezuela" es una nación de la OPEP que ahora está destinando la mitad de sus enormes reservas financieras de la venta del petróleo a lograr un vuelco en su actual economía agrícola y exportadora de recursos para convertirla en una economía industrial que dé empleos a su creciente población".

Agregó que "para concretar este programa, se han presupuestado más de 50.000 millones de dólares en gastos públicos y privados en los próximos cinco años".

Ross, quien este mes realizará una nueva y prolongada visita a Caracas en relación con su organización, hizo hincapié en que los funcionarios a cargo de las cuestiones comerciales de los países andinos están "dispuestos y a veces sumamente interesados" por discutir posibles acuerdos comerciales con representantes de pequeñas y medianas firmas norteamericanas, prefiriendo mantenerse al margen de las llamadas corporaciones multinacionales.

Ross dijo que su organización sirve como distribuidor para sus clientes norteamericanos, a las que obtiene licencias y socios para empresas conjuntas. Actualmente representa a 36 industrias norteamericanas, la mayoría de ellas de la zona de San Luis, en el Estado de Missuri.

La nueva política de los EE.UU. hacia Africa reduce la intervención cubana

WASHINGTON, 13 (AP) - El Secretario de Estado Henry Kissinger dijo hoy que la nueva política de los Estados Unidos hacia Africa ha reducido la posibilidad de una nueva intervención cubana allí.

"Hemos, hecho, creo, un inmenso y satisfactorio progreso en Africa... entre aquellos que verdaderamente desean la paz, la independencia y la justicia", dijo Kissinger al informar al Comité de Relaciones Exteriores del Senado sobre su reciente gira por Africa.

Dijo que un resultado importante de su viaje fue el acuerdo de numerosos gobernantes africanos en el sentido de que las potencias externas no deben tratar directamente con los movimientos africanos de liberación.

Esto significa, agregó Kissinger, "que se hace más difícil que otros países africanos inviten a las tropas cubanas".

Declaró que la intervención cubana en la guerra civil angolesa fue considerada por los dirigentes africanos como algo inevitable algo que no podían impedir.

"Creo que muchos dirigentes africanos ven ahora que existe una alternativa", dijo Kissinger, "y que pueden converger en una posición pacífica que privará a los soviéticos y cubanos para mantener una presencia en masa en Africa".

Kissinger, que regresó de ese continente el 7 de mayo, pasó revista a su viaje de dos semanas y a los programas esbozados en las seis naciones que visitó.

Estos incluyen promesas de apoyo al avance económico de los países en vías de desarrollo así como respaldo político, moral y económico a los movimientos nacionalistas en el Africa Meridional.

En cuanto a la posibilidad cada vez mayor de que se produzca un conflicto grave en Rodesia, Kissinger dijo que "las posibilidades de solución negociada han aumentado bastante" gracias a su viaje.

Dijo que muchos dir africanos tienden ahora a "que compartimos su piraciones de que la just autodeterminación y la peridad se extiendan por continente".

Los funcionarios afr moderados no opinan ya Estados Unidos no se int en su futuro, dijo. Añad esto significa que ven u ternativa a las interver soviética o cubana.

En cuanto a cue económicas, Kissinger s que los Estados Unidos tan un esfuerzo a largo sistemático e internacion

Afirman que hay 20.000 detenidos en Argentina

BONN, 13 (AP).- La Junta Militar Argentina "mantiene detenidos a 20.000 presos políticos y se niega a dar información sobre ellos", dice hoy la filial en Alemania Occidental de Amnistía Internacional.

Un vocero dijo que entre los presos figuran Klaus Zieschank, estudiante de Munich, detenido al salir de una planta automovilística el 26 de marzo, el psiquiatra Hugo Francisco Bellagamba, arrestado en su consultorio en Buenos Aires el 19 de abril, y el abogado Héctor Natalio.

Amnistía Internacional ganización que ayuda presos políticos, dice que dencia de la madre de Zie fue registrada por las dades argentinas y que se bía negado a esta infor acerca de su hijo.

Amnistía pide al Minis Relaciones Exteriore Alemania Occidental, Ha trich Genscher, que i acerca de las gestiones hecho para obtener la libe del estudiante.

MINISTERIO DE PREVISION SOCIAL Y SALUD PUBLICA
División Materno Infantil y Biometor Familiar

VACUNARON A SU NIÑO ?
RECIBIO LA SEGUNDA DOSIS ?
Y LOS REFUERZOS ?
VISITE SU CENTRO DE SALUD

Aviso permanente

Al señor

MAMERTO SALAS ZAMBRANA

de Publicidad CAMBA Santa Cruz.

Se le insinúa cancelar sus cuentas pendientes a PRESENCIA.

La Paz, noviembre de 1975

Banco Minero de Bolivia

CONVOCATORIA A PROPUESTAS

De acuerdo a Resolución de Directorio adoptada en sesión N°. 4 de fecha 23 de abril ppdo., se convoca a los propietarios de terrenos urbanos de la ciudad de Villazón, para que propongan en venta al Banco Minero de Bolivia un lote de terreno apropiado para la construcción de una bodega de minerales que tenga una extensión superficial aproximada de 6.000 metros cuadrados y que se encuentre próximo a la estación del ferrocarril.

Las propuestas deben ser presentadas máximo hasta horas 18 p.m. del día 4 de junio del presente año, en las oficinas del Banco Minero en las ciudades de Villazón y Tupiza o en la Asesoría Legal General del Banco, Oficinas Calle "Colón" esquina "Comercio" de esta ciudad.

La Paz, 13 de mayo de 1976

No te descuides, más pronto de lo que te imaginas estará en servicio la nueva ampliación telefónica.

Todos los que suscribieron acciones para la ampliación de 20.000 líneas tienen la obligación de recoger los talonarios de amortización, lo contrario me dará el derecho de caducar el contrato.

Te avisa

FONITO

El aviso oportuno

13 Agencias de Alcoholes
32 Comercialización
1 Agencias de viajes
43 Funerarias
9 Artículos deportivos
44 Fabricas
17 Bares
6 Artículos para caballeros
5 Artículos para damas
29 Bancos de derecha

DESDE EL DOMINGO 16 DE MAYO

¿Qué será el Aviso Oportuno?

Es un sistema de promoción publicitaria en base a una Guía Numerica.

Se divide en cuatro sectores: Comerciales, Profesionales, Servicios y Técnicos.

Tiene la característica que ofrece, en forma pormenorizada, productos por rubros en más de 400 ítems clasificados hasta la fecha.

Es un servicio muy económico de promoción de ventas y servicios que facilitará a la clientela una rápida orientación para lograr lo que necesite.

Ofrece la dirección exacta de lo que tiene disponible en su barrio.

Está protegido por derechos de autor de este diario y que le aseguran un sistema exclusivo en la prensa nacional.

Será ampliado en próximos días más, a cubrir las diferentes ciudades del país.

Comunicamos a nuestros clientes que ya firmaron sus contratos que, por tener una relativa complejidad en el despegue inicial, este interesante sistema comenzará a publicarse en su diario PRESENCIA, a partir del día domingo 16 del presente

La Paz, 14 de mayo de 1976

Departamento de Publicidad de PRESENCIA

11 Autos nuevos
25 Comerciales
38 Editoriales
3 Artículos para novias
12 Abogados
18 Bordados
31 Café molido
26 Constructoras
39 Estudios cerigráficos
36 Distribuidores de películas

El aviso oportuno

mayo!
nuestra oferta tradicional!
$b. 100
CUOTA INICIAL

T.V.
"sylvania"

Máquinas de cose
SINGER
Maquinas automaticas de tejer SINGER
refrigeradores
Siam
cocinas a gas
oro azul
¡oferta hasta el 27 de mayo!

Stambuk & Mark
(BOLIVIA) LTDA.
AV. MARISCAL SANTA CRUZ 1342

Gral. Alcoreza sobre la petición salarial

Comibol acatará lo que disponga el Gobierno sobre el aumento a mineros

La Corporación Minera de Bolivia acatará lo que disponga el Gobierno como respuesta al planteamiento de incremento salarial presentado por la Federación Nacional de Trabajadores Mineros de Bolivia. Esta posición fue comunicada ayer por el Gerente General de la empresa minera estatal, quien manifestó que las decisiones al respecto corresponden a los niveles políticos del Gobierno y al Ministerio de Minería y Metalurgia.

El Gral. Carlos Alcoreza observó, además, que la Federación que gestiona el aumento no solamente involucra a los trabajadores mineros de COMIBOL, sino también a los sectores privados.

El entrevistado dijo que cuanto podía adelantar es que necesariamente deben verse la realidad económica del país y sus proyecciones. Recordó que el año pasado COMIBOL no disminuyó su producción, pero sí sus ingresos debido a la baja de las cotizaciones de minerales y la elevación de costos. Dijo que esto hace ver que la economía de la empresa no depende sólo de su producción sino también fundamentalmente de la comercialización y precios.

Carlos Alcoreza estuvo ayer en Palacio de Gobierno junto con el Ministro de Minería y Metalurgia. Explicó que ambos habían informado al Primer Mandatario sobre el cumplimiento de su posesión como nuevo Gerente de COMIBOL.

SUBGERENTE

El Jefe de la Corporación Minera anunció que el Subgerente General, Héctor Ormachea, será posesionado en las próximas horas. Consultado sobre si se producirán cambios en los niveles superiores de la empresa, dijo que por el momento no existe ninguna determinación. Agregó que espera instrucciones del Presidente sobre los lineamientos generales y que existe el propósito de detectar si hay fallas para corregirlas.

Consultado sobre el actual nivel de los precios del estaño en el Mercado Internacional de Londres (ayer 3,42 dólares por libra fina), Alcoreza manifestó que hay alguna esperanza de que siga repuntando o que por lo menos se mantenga en niveles que permitan algo de utilidad a los productores.

NUEVO DIACONO CAMPESINO.- El señor Felipe Condori Mamani rodeado de su esposa e hijos en su comunidad de Karapata. Recibirá el sábado la ordenación de diácono de la Iglesia Católica.

Nuevo diácono será ordenado en la comunidad de Karapata

.El sábado, en ceremonia especial que se realizará en la comunidad de Karapata, Parroquia de Aygachi, Departamento de La Paz, Monseñor Adhemar Esquivel, Obispo Auxiliar de La Paz, ministrará ordenación de diácono de la Iglesia Católica al campesino Felipe Condori Mamani de 36 años de edad.

Según se informó, Condori Mamani es un fiel servidor de Cristo, que desde hace más de quince años vive en su comunidad sembrando la Palabra de Dios, promoviendo la formación de cooperativas agrarias, organizando cursos de alfabetización y promoviendo a la mujer campesina.

El nuevo diácono está casado con doña Tomasa Quispe, con la que tuvo seis hijos. Vive de su trabajo civil, totalmente entregado a la comunidad campesina.

El señor Felipe Condori Mamani opina que ésta es la hora del laico católico, del hombre que sirve y que hace Iglesia, del hombre que es Iglesia y que como tal asume su responsabilidad social. Agrega: "Sólo cuando el campesino tome conciencia de su ser como persona, formulando independientemente sus anhelos y expresando su propia fe, tendremos el comienzo de un verdadero desarrollo social".

INVITACION

Monseñor Adhemar Esquivel y Monseñor Bernardo Schieroff, han cursado invitaciones especiales para que asistan a la Misa Concelebrada que se realizará el sábado en la Parroquia de Aygachi para la Ordenación del nuevo diácono Felipe Condori. Participan de la misma invitación su esposa, señora Tomasa Quispe y sus hijos Elías, Lucía, Tomasa, Laureana, Ramiro Job y Javier.

Universidad Católica conmemora décimo aniversario de fundació[n]

La Universidad Católica Boliviana conmemora hoy el décim[o] aniversario de su fundación con un programa sencillo en el qu[e] la parte principal será un acto académico a realizarse a las 18.3[0] horas en la Casa de la Cultura "Franz Tamayo".

La sobriedad del programa se debe a que esa casa de estudio[s] superiores confronta una aguda crisis económica, al punto d[e] que sus autoridades se hallan preocupadas por el peligro qu[e] implica esa situación.

La conmemoración se refiere a la decisión que adoptó [el] Episcopado Boliviano del 14 de mayo de 1966, en sentido de crea[r] el Instituto Superior de Economía de la Empresa, reconocido [el] 16 de julio del mismo año como el orígen mismo de la UCB po[r] decreto de la Conferencia Episcopal de Bolivia.

Fue el 1° de agosto de 1966 cuando el gobierno dictó un Decre[to] Supremo en el que dio su reconocimiento oficial a la creación d[e] la Universidad Católica Boliviana, con las facultades corre[s]pondientes para otorgar títulos académicos.

Esa cronología de hechos ha permitido a las autoridades de l[a] UCB expresar su esperanza de que en el segundo semestre ac[a]démico de este año se podría efectuar un programa de festejo[s] condignos a la fecha conmemorada hoy y a la labor que en est[a] década ha desplegado la institución en bien del país y [a la] juventud.

Entretanto, las autoridades y catedráticos de la UCB está[n] abocados a extremar esfuerzos para salvar la crisis económic[a] antes mencionada. Las primeras buscan los medios adecuad[os] de financiamiento presupuestario. Los catedráticos, por [su] parte, han demostrado renunciamiento en cuanto a s[us] remuneraciones.

La colaboración de personas y empresas particulares es mu[y] pequeña, según se supo, lo que es de suma importancia si s[e] toma en cuenta que esas ayudas permitieron los inicios de [la] Universidad Católica.

La parte central del anunciado programa académico estará [a] cargo del Vicerrector Salvador Romero, quien es uno de los tr[es] profesores fundadores que aún prestan servicios en la UCB. L[os] restantes son el Director del Departamento de Administraci[ón] de Empresas, Lic. José Manuel Palenque, y el Dr. Jorge Sile[s] Salinas, con licencia desde hace poco para desempeñar el carg[o] de Embajador ante el Vaticano.

Fue el Dr. Siles Salinas uno de los promotores para la creaci[ón] de la Universidad Católica Boliviana, cuyos primeros intentos [se] vieron cristalizados en 1963 cuando se creó un comité promoto[r] que presidió, para la creación de la UCB, en el que contó con [el] concurso de la Nunciatura Apostólica y el propio Episcopa[do] Boliviano.

El programa de festejos concluirá con la celebración de u[na] Misa de Acción de Gracias en la iglesia de la Exaltación [de] Obrajes, a las 9.oo horas del sábado.

Está próxima la reiniciación de negociaciones salariales mineras

.El nuevo Comité Ejecutivo de la Federación Sindical de Trabajadores Mineros de Bolivia realizará en las próximas horas su primera reunión e inmediatamente se propone reiniciar las negociaciones de nivelación salarial con los representantes de las empresas mineras.

Esa primera reunión de los dirigentes sindicales mineros estará destinada a una consideración pormenorizada de las principales actividades de la FSTMB, especialmente las económicas y, entre éstas, las pendientes negociaciones de nivelación salarial.

Como se sabe, el nuevo directorio de la FSTMB fue elegido la semana pasada en el congreso de Corocoro, donde se acordó también una espera de 30 días para que las empresas mineras, estatal y privada, accedan al pedido de nivelación salarial, planteado en octubre de 1974.

La nivelación sería sobre el sueldo básico mínimo de 30 pesos que se aplica hasta ahora en la minería hasta un monto de 80, suma ésta que permitiría la aplicación de la escala móvil a las otras categorías salariales.

Los delegados al congreso de Corocoro estimaron que el pedido no es exagerado porque ya pasa año y medio que fue formulado y porque desde ese tiempo ha subido el costo de vida, al punto de que aquellos sueldos y salarios no permiten normal subsistencia de los trabajadores.

Los informantes de la FSTMB rememoraron que no se trata sino de "reiniciar" las conversaciones que se tienen desde mucho tiempo para alcanzar ese objetivo de mejora salarial, las mismas que quedaron pendientes con motivo de la realización del congreso en Corocoro.

Otro detalle que fue anotado se refiere a que el mencionado congreso laboral decidió la creación de una comisión económica permanente, que tendrá a su cargo la atención de este campo y que estará coadyuvada por la FSTMB.

Lo anterior significa que dicha comisión tendrá en lo sucesivo un papel de importancia en las negociaciones a continuarse con los representantes de las empresas mineras.

Títulos en Provisión Nacional recibirán hoy los periodistas

.En acto especial a realizarse en el Teatro Municipal. hoy recibirán títulos profesionales 133 periodistas de La Paz. Comenzará la ceremonia a hrs. 10 a.m. y contará con la asistencia del Presidente de la República, Gral. Hugo Banzer, Ministro de Educación, autoridades del Consejo Nacional de Educación Superior y de las Universidades San Andrés y Católica.

En el mismo acto también recibirán títulos académicos a nivel de técnicos en Comunicaciones, 27 periodistas que realizaron un curso especial en la Universidad Católica. Por otra parte, 14 fotógrafos que prestan sus servicios en diarios, recibirán certificados de Reporteros Gráficos.

Con la entrega de los títulos profesionales culminan las gestiones iniciadas por dirigentes de la Federación Nacional de Trabajadores de la Prensa. la Asociación de Periodistas de La Paz y del Sindicato de Trabajadores de la Prensa de La Paz.

El gobierno actual promulgó un Decreto Supremo y su respectiva Reglamentación, en este último documento se fijaron las normas y condiciones para que los hombres de prensa reciban títulos profesionales.

PROGRAMA

En la ceremonia de hoy se desarrollará el siguiente programa: 1.- Palabras de Jaime Humérez Seleme, Presidente de la Asociación de Periodistas de La Paz; 2.- Palabras del Coordinador de la Federación Nacional de Trabajadores de la Prensa, Germán Casassa; 3.- Palabras del Presidente de la Asociación Nacional de Prensa, Armando Mariaca Valdez y 4.- Palabras del Ministro de Educación y Cultura, Cnl. Waldo Bernal Pereira.

A hrs. 15 y 30, las entidades gestoras agasajarán a todos los periodistas que recibieron sus títulos en la sede del Sindicato de la Prensa.

El dia sábado no circularán los periódicos matutinos, en razón a que se postergó para hoy la celebración del día del Periodista, el pasado 10 de mayo.

En días anteriores, periodistas de Santa Cruz, Cochabamba, Oruro, Potosí, y Sucre también recibieron sus títulos en provisión nacional. La entrega estuvo a cargo de dirigentes de la Federación Nacional y de la Asociación de Periodistas de La Paz.

Protesta de colonizadores

.La Federación de Colonizadores de Bolivia, dirigidos por Walter Chavez Emilio Villca y Justo Machaca, ha emitido un comunicado de protesta por la falta de atención a los problemas de los colonizadores de Alto Beni y Caranavi observada por el Ministerio de Transportes, y la Dirección Nacional de Tránsito. El documento sostiene que hasta el momento no se ha dado solución a la centralización de la carga que impone el Sindicato de Transportistas de los Yungas. Indican que sus dirigentes no permiten el ingreso de vehículos de propiedad de los colonizadores, sin embargo de existi[r un] compromiso firmado el 6 [de] junio de 1972. Indica qu[e la] Federación de Colonizador[es y] el Sindicato de Transporti[stas] de los Yungas acordaron qu[e la] carga de los colonizad[ores] pagarán su impuesto en [la] aduanilla de Unduavi, suma [que] está destinada al m[an]tenimiento de caminos de [los] Yungas a través del Serv[icio] Nacional de Caminos.

Sind[...] de crear perturbaciones en [el] agro yungueño a Arturo Ort[...] Raúl Campuzano, Amador I[...] Julio Moreno, René Portug[...] Guillermo Rodríguez.

Alcaldía implantará en breve moderno método de recaudación

Modernos métodos de recaudación serán implantados en el Tesoro Municipal en próximas semanas, a fin de facilitar a los contribuyentes el cumplimiento de sus obligaciones tributarias y evitar que incurran en mora, según informó ayer la Alcaldía de esta ciudad. Entre tanto, según hizo saber, han sido ajustados los mecanismos de recaudación, lográndose con ello un incremento de más del 20 por ciento en las percepciones de la Municipalidad.

Tanto el Oficial Mayor Administrativo-Financiero, Lic. Alfredo Rojas Osinaga, como el Director General de Finanzas Municipales. Lic. Fernando Barthelemy, destacaron ayer el hecho de que sin el cumplimiento de las obligaciones tributarias por parte del público contribuyente, la Alcaldía se vería impedida de ejecutar los proyectos de infraestructura física y desarrollo urbano.

Señalaron que todo financiamiento de obras, incluyendo los créditos, se basan en el presupuesto programado de recaudaciones. Añadieron que el cálculo estimativo del Presupuesto Municipal de la presente gestión, en lo que respecta al capítulo de ingresos, se ha confirmado, puesto que cuando aún no se ha cumplido el primer semestre del año, el incremento de ingresos ha sobrepasado el cálculo inicial del 20 por ciento.

Este incremento se ha debido a los ajustes de recaudación en los mecanismos del Tesoro Municipal, según informó la Alcaldía, lo cual dá la seguridad de que las percepciones municipales este año, han de superar los cálculos iniciales, permitiendo a la Comuna encarar las obras programadas.

Aunque esos mecanismos de recaudación han sido reajustados, con resultados positivos, la Alcaldía anunció que la Dirección General de Finanzas Municipales ha de complementar esas medidas con la implantación de modernos métodos, de manera que en base de los registros existentes en el Tesoro Municipal, ya actualizados, se facilite al contribuyente el pago de sus obligaciones tributarias.

Periodistas interrumpen labores hoy

La Federación de Trabajadores de la Prensa de Bolivia y la Asociación de Periodistas de La Paz, han hecho conocer el siguiente comunicado respecto a la suspensión de actividades de los periodistas con motivo de la entrega de títulos profesionales:

COMUNICADO

La Federación de Trabajadores de la Prensa de Bolivia y la Asociación de Periodistas de La Paz, comunican a sus afiliados que con motivo de la entrega de títulos profesionales a periodistas que se realiza hoy en el Teatro Municipal, horas 9 y 30 y el acto de camaradería que tendrá lugar en el Sindicato de Trabajadores de la Prensa de La Paz a horas 13, se ha dispuesto descanso laboral dentro de nuestro sector.

Ambas entidades agradecen la comprensión de la mayoría de las empresas periodísticas que otorgan este merecido descanso a su personal y lamentan al mismo tiempo que algunas empresas no permitan la participación de sus trabajadores en los actos de la fecha.

Teniendo en cuenta que en toda circunstancia debe precautelarse la fuente de trabajo, la Federación de Trabajadores de la Prensa de Bolivia y la Asociación de Periodistas de La Paz autorizan a sus afiliados que se encuentran en esa situación a cumplir normalmente sus obligaciones laborales.

Plan Operativo del Seguro Social para los agricultores

El Consejo Técnico del Ins[ti]tuto Boliviano de Seguridad [S]ocial recibió ayer en audiencia [a] la Confederación de Tra[b]ajadores Campesinos para tra[ta]r asuntos relacionados con el [S]eguro Social del Campesino.

En la reunión recibieron [e]xplicaciones sobre el Plan [O]perativo preparado por el [I]nstituto Boliviano de Seguridad [S]ocial, que prevé la im[pl]antación del seguro para los [tr]abajadores campesinos.

Según informes del IBSS, el [pl]an fue elaborado en 1974 y [a]probado por el Consejo Técnico [e]n mayo del mismo año.

El Colegio Técnico "Ayacucho" celebra primer aniversario

El Colegio Técnico [A]yacucho" celebra mañana el [pr]imer aniversario de su fun[da]ción con un programa que [ini]ciará a horas 14 el Director [de]l establecimiento, Profesor [Es]teban Osuna.

De acuerdo a informaciones [de] la dirección, el Colegio [Té]cnico "Ayacucho" funciona [en] forma independiente del [Co]legio de Humanidades tra[dic]ional y fue creado "para di[ve]rsificar la educación, otor[ga]ndo a los jóvenes mayores [op]ortunidades para que triunfen [en] la vida y se conviertan en [ele]mentos útiles a la sociedad".

Cuenta con talleres de [au]tomecánica, electricidad, [ca]rpintería, soldadura eléctrica [y] autógena y dibujo técnico; [ap]arte de las materias técnicas, [el] establecimiento cuenta con [per]sonal docente que imparte [co]nocimientos sobre humani[da]des, de tal manera que brinda [al] alumnado no sólo lecciones [téc]nicas sino también cul[tur]ales.

Desde 1976

Nueva fábrica de bicicletas producirá 18.200 unidades

La nueva fábrica de bicicletas, que fue fundada ayer, tendrá una producción de 18.200 unidades durante el año 1976, según la información proporcionada por las autoridades de la Corporación Boliviana de Fomento.

La nueva empresa, para cumplir con sus objetivos de abastecer al mercado interno y expandir sus actividades al área subregional andina, ha establecido un plan de producción que comprende modelos tipo "Raleigh" o "Hércules", para hombres y mujeres, la bicicleta de balón aro 26, los modelos "Berlineta", "Berlineta S.B.", "Berlinetiña", "Fórmula C" y otras.

Las cantidades programadas para el próximo quinquenio son las siguientes:

1976, 18200 unidades; 1977, 52.000 unidades; 1978, 59.000; 1979, 66.400 y 1980, 74300 unidades.

De acuerdo a la información, la programación posterior al año 1980 se realizará en función del éxito que se alcance tanto en el mercado interno como el exterior. Se prevé que el mercado interno absorberá en 1976 el total de la producción programada en tanto que a partir de 1977, se hará frente a la demanda interna en la cantidad de 40.000 unidades y se dejarán márgenes de exportación para el mercado sub-regional andino.

LA NUEVA FABRICA

En cumplimiento de los objetivos de la CBF de transferir algunas de las empresas al sector privado al que por su naturaleza corresponde esa área de producción, se constituyó ayer una empresa metalmecánica en el rubro de bicicletas.

La nueva fábrica de bicicletas está integrada por Industrias Caloi, del Brasil, Metalmecánica León, de Cochabamba, y la Fábrica Nacional de Bicicletas, dependiente de la Corporación Boliviana de Fomento.

La escritura de constitución de la nueva fábrica fue suscrita ayer en acto especial realizado en el despacho del Ministro de Industria y Comercio, Gral. Víctor Gonzales Fuentes.

En la oportunidad, el Dr. Walter Ríos Gamboa, secretario General de la CBF, dio lectura a los antecedentes y documentos legales de constitución de la nueva Sociedad de Responsabilidad Limitada, Fábrica de Bicicletas León.

Firmaron los documentos el gerente General de la CBF, Gral. Antonio Rojas Montalvo, el Dr. Brumo Caloi, por la firma Caloi del Brasil, el Lic. Eudoro Galindo Anze, por Metalmecánica León, y Liders Castedo por "Weicas".

La composición accionaria en función del capital de la nueva institución, cubre un total de 392.000 dólares en la siguiente proporción: "Caloi" 50 por ciento, CBF, 20 por ciento, Metalmecánica León, 15 por ciento y, "Weicas", 15 por ciento.

En la oportunidad, tanto el Gral. Rojas Montalvo como el Dr. Caloi, coincidieron en señalar que la creación de la nueva fábrica de bicicletas es un esfuerzo conjunto para demostrar la capacidad industrial en el abastecimiento del mercado interno, así como la conquista del mercado subregional andino aprovechando las ventajas que otorga al país el Acuerdo de Cartagena.

Ayer se clausuró seminario de elaboración de textos escolares

.Con la entrega de certificados a los participantes, concluyó anoche el Seminario sobre Elaboración de Textos Escolares, que desde el lunes pasado se desarrolló en el Colegio La Salle de nuestra ciudad.

Como se sabe, en el evento organizado por la Comisión Episcopal de Educación, intervinieron maestros y personas interesadas en participar en los Concursos Nacionales de Textos Escolares Populares.

En este seminario se impartió orientaciones precisas para la elaboración de los siguientes textos, que son objeto de actuales concursos: Enciclopedia de 5º Básico, Lenguaje 3º Intermedio, y finalmente Matemáticas y Ciencias Naturales 3º Intermedio.

El Prof. Gonzalo Gantier en la primera conferencia dictada el lunes, definió la dependencia socio-cultural de Bolivia con abundantes ejemplos y con interrogantes sobre el papel de los textos escolares en nuestra sociedad.

Por su parte, la Dr. Ruth Payne, en la segunda conferencia, hizo el diagnóstico histórico y actual de los textos escolares, haciendo hincapié en su incidencia social.

En la tercera conferencia desarrollada el miércoles, la Prof. Consuelo Bravo, reseñó las condiciones y cualidades que debe reunir en estos momentos [ca]da texto escolar, en base a [los] programas oficiales de las [di]ferentes materias.

Finalmente, en la últ[ima] sesión del Seminario que [tuvo] lugar anoche, se arribó a [con]clusiones útiles para los [par]ticipantes en Concu[rsos] Nacionales, previamente a [la] entrega de certificados y [la] clausura del evento. Los [or]ganizadores anunciaron que [las] conclusiones serán entregad[as a] la prensa posteriormente.

Ministerio de Salud

Habrá informes sobre decesos por bronconeumonía post-gripal

.El Ministerio de Previsión Social y Salud Pública, informó ayer que a partir del 1º de junio de 1976, las once unidades sanitarias del país informarán a la División Nacional de Epidemiología sobre número de fallecimientos por bronconeumonía post gripal en hospitales y sobre ausentismo escolar.

Ambos informes serán enviados semanalmente. Las unidades sanitarias de La Paz, Cochabamba, Potosí, Santa Cruz, Chuquisaca, Oruro, Tarija, Tupiza, Trinidad, Riberalta y Pando recibieron informes de 276 establecimientos educacionales, pero aún faltan 633 que deben enviar información sobre ausentismo escolar.

INFLUENZA

La División Nacional de Epidemiología, emitió un boletín sobre el índice de personas afectadas con enfermedades transmisibles, pero la que registra mayor número de casos es la influenza en todos los departamentos.

Según el cuadro, La Paz registró 2.599 casos de influenza del 21 de marzo al 17 de abril; Chuquisaca 206, Santa Cruz, 92; Potosí 22; Oruro 222; Tarija 136; Tupiza 65; Trinidad 23; Riberalta 47 y Pando 20.

INSPECCION

El Jefe de la Oficina Nacional de Epidemiología, Dr. Joaquín Salcedo C., que viajó a Oruro para organizar una campaña destinada a contrarrestar la epidemia gripal que se intensificó en los últimos días, pasó ayer a Potosí con el fin de realizar una inspección sanitaria sobre el ausentismo escolar.

ATENCION MEDICA

El Dr. Salcedo señaló, antes de viajar a Potosí, que la División de Epidemiología planteó a las autoridades sanitarias la urgencia de organizar y poner en marcha mecanismos que permitan a los servicios médicos contar con un lote de medicinas para contrarrestar la influenza.

Aclaró que la gripe, y en general las afecciones respiratorias agudas, producidas por virus "carecen de tratamiento curativo y sólo son susceptibles de medicación sintomática capaz de aliviar molestias". Aseguró que en la gripe simple los antibióticos carecen de utilidad.

Coordinador laboral hace pedidos a CNES

El coordinador laboral de las universidades, José Román Meave, ha pedido que se le provea de una oficina completa y presupuesto suficiente para viajes a otros distritos "para poder cumplir con el mandato que le han conferido las autoridades superiores del gobierno de las Fuerzas Armadas y el CNES".

El pedido ha sido dirigido a la presidencia del Consejo Nacional de Educación Superior mediante memorial en el que se cita "un plan de trabajo de tres puntos básicos".

El primero de esos puntos se refiere precisamente a tales provisiones, en vista de que actualmente "no se cuenta con los aportes sindicales de los trabajadores, desde el 9 de noviembre de 1974".

El nombrado coordinador dice que el total que necesita mensualmente es de 15 mil pesos, equivalentes a las aportaciones que hacían los trabajadores universitarios, para poder cumplir con su mandato.

Los otros puntos del plan de trabajo de José Román Meave se refieren a la construcción de viviendas y gestiones en favor del seguro social universitario, sobre lo que dice que "son metas principales" que se ha propuesto llevar a cabo la coordinación a su cargo.

Contraloría dice que evitará acumulación de cargos públicos

.La Contraloría General de la República afirmó que "el Departamento de Control Presupuestario viene ejercitando estricta fiscalización para evitar que funcionarios de la Administración Pública perciban más del haber que por ley les corresponde, ya que la acumulación de cargos está prohibida".

El comunicado difundido ayer dice textualmente:

CONTRALORIA FISCALIZA PERCEPCION ILEGAL DE HABERES MULTIPLES

"El Departamento de Control Presupuestario de la Contraloría General de la República viene ejercitando estricta fiscalización para evitar que funcionarios de la Administración Pública perciban más del haber que por ley les corresponde, ya que la acumulación de cargos está prohibida por disposiciones legales expresas. Hasta la fecha se ha detectado varios casos de abusos en la percepción indebida de más de un emolumento, siendo digno de destacarse el caso del señor Donald Zavala Wilson, quien hasta el mes de abril último venía percibiendo los siguientes haberes:

Dirección General de Aduanas $b. 5.300.- Corporación Minera de Bolivia $b. 4.535.- y Ministerio de Defensa Nacional $b. 2.000.-"

"El Contralor General de la República ha pasado los antecedentes de este caso al señor Subcontralor General para que, previa liquidación de montos indebidamente percibidos, se le gire al señor Donald Zavala Wilson, la Nota de Cargo respectiva, de conformidad a lo dispuesto por los Decretos Supremos Nos. 3773, 3964 y 11902 de 24 de junio de 1954, 17 de febrero de 1955 y 21 de octubre de 1974, respectivamente. Con los demás casos detectados se ha procedido en la misma forma"

"La Paz, mayo 13 de 1976"

"RELACIONES PUBLICAS"

Mañana celebran Día del Bancario

Mañana se celebrará en todo el país el Día del Bancario, desde anoche, tanto las entidades bancarias privadas como oficiales, iniciaron un programa de festejos.

Otras entidades bancarias han preparado parrilladas y días de campo en diversos locales públicos y zonas de la ciudad para conmemorar este día. Asimismo en el interior del país, los funcionarios bancarios han organizado competencias deportivas y recepciones con la presencia de autoridades político-administrativas de cada distrito.

El directorio del Banco Agrícola de Bolivia, ha preparado una recepción, a la cual asistirán autoridades del gobierno y se realizará en las instalaciones del Automóvil Club Boliviano de esta ciudad.

Tarifas en una línea de micros

Fue dado a conocer ayer por autoridades del Ministerio de [T]ransportes y Comunicaciones un comunicado en que se es[t]ablecen las tarifas de pasajes de una de las líneas de micro[b]uses de servicio urbano. El documento dice:

Ante reclamos de la opinión pública sobre el cobro excesivo [d]e tarifas de la línea de micros "S", la Dirección General de [T]ransporte Automotor dependiente del Ministerio de Trans[p]ortes, Comunicaciones y Aeronáutica Civil en coordinación con [e]l Servicio Nacional de Tránsito ha establecido las siguientes [t]arifas:

Estado Mayor - San Francisco	$b. 1.50
Estado Mayor - San Pedro	" 2.00
Estado Mayor - Cancha Bolívar	" 2.50
Plaza Uyuni - San Pedro	" 1.50
Plaza Uyuni - Cancha Bolívar	" 2.00
Cancha Bolívar - San Francisco	" 1.50
Cancha Bolívar - Parque Uyuni	" 2.00
Cancha Bolívar - Estado Mayor	" 2.50
San Pedro - Plaza Uyuni	" 1.50
San Pedro - Estado Mayor	" 2.00

Universidad Católica Boliviana

INVITACION

El Rector de la Universidad Católica Boliviana, Mons. Genaro Prata, invita a los señores catedráticos, personal administrativo, alumnos egresados y amigos de la Universidad, a la Misa de Acción de Gracias que, con motivo del X aniversario, será concelebrada en la Iglesia de la Exaltación, Obrajes, el día de mañana sábado 15 de mayo, a horas 8.30.

La Paz, 14 de mayo de 1976

SOLICITADA

CONGRESO POLITICO, NO SINDICAL

Las conclusiones a las que han arribado los mineros en su último congreso, evidencian nítidamente su raíz política por encima de cualquier motivo sindical. En efecto, basta leerlas para llegar a comprender qué hilos ocultos movieron las deliberaciones de los congresales.

Nadie niega el derecho que los trabajadores de las minas tienen para pedir aumento de salarios o mejoras que afecten a sus condiciones de trabajo; esto es perfectamente lícito y debe ser atendido. Pero lo que llama la atención es que, incursionando en problemas de alta política de Estado, los obreros presentan un frente agresivo de negaciones en todo sentido: son contrarios al arreglo de la cuestión marítima, los planes de desarrollo les parecen mal, no se debió acudir a la financiación externa; todo se mira bajo el lente de una supuesta "influencia imperialista", desconocen las frecuentes manifestaciones laborales al Jefe del Estado y esgrimen el socorrido argumento de una inexistente política estatal de represión. En síntesis: si se exceptúa el aumento de salarios con amenaza de huelga de hambre -coacción demagógica al Estado- todo denuncia una bien calculada maniobra política que desvirtúa el sentido sano y admisible de una verdadera acción sindical.

Se ha denunciado, en varias ocasiones, que el extremismo de izquierda se ha incrustado en las filas mineras, especialmente en Catavi y Siglo XX, no sólo mediante consignas explosivas de agitación política, sino con distribución de dineros obtenidos de secuestros en la Argentina (el cable denunció, hace pocos meses, que del secuestro de los millonarios Bemberg, cerca de 20.000.000 de dólares, un millón quinientos mil dólares se habían entregado a los revolucionarios rojos de Bolivia). Esos dineros y esas consignas están dando ya sus primeros frutos. Al reelegir a Lechin Oquendo, Reyes y Escóbar, los viejos líderes que contribuyeron a llevar el país al borde del desastre durante el "torrismo", esos conocidos dirigentes de las minas han demostrado que poco les importa la situación real y el futuro de los trabajadores, porque es más importante, para ellos, cumplir las consignas ciegas y destructivas de sus amos del imperialismo rojo.

Si se suman a esta violenta posición de crítica y a la actitud desafiante para mantener a los antiguos agitadores, las frecuentes explosiones de virulencia de algunas radios mineras, es fácil delinear el cuadro subversivo: los mineros, mal aconsejados y mal guiados por cuatro agitadores, son la primera línea de ataque de la conspiración de extrema izquierda, que está utilizando a esta clase laboral para promover disturbios en el país. Desde luego, el anuncio de que acudirán al recurso ilícito de la huelga de hambre si no se les aumenta el salario de treinta pesos diarios a ochenta pesos diarios (aumento desorbitado que acredita el propósito político más que la necesidad económica) evidencia claramente una tendencia deliberada para enfrentar al Gobierno Nacionalista, ya no con simples requerimientos para mejorar sus niveles de vida, sino en una estrategia de ataque frontal a las autoridades eludiendo todo intento de diálogo y aproximación.

Las conclusiones del Congreso Minero constituyen una maniobra política de gran alcance, un clarinazo de alerta al país, y demuestran, irrefutablemente, que está en marcha el plan subversivo varias veces denunciado del extremismo rojo internacional que pretende desencadenar en Bolivia el odio, el desorden y el caos que reinaron antes de agosto de 1971.

No se hable, pues, de derechos sindicales, cuando lo que hay, en el fondo, es un definido propósito subversivo, una vasta acción política que todo lo encuentra mal como primer paso para desatar la anarquía.

Javier Calla Suárez, C.I. 1174744 Tupiza

Finaliza hoy la primera reunión andina sobre telecomunicaciones

La primera reunión de la Asociación de Empresas de Telecomunicaciones Andinas (ASETA) finalizará hoy con conclusiones basadas en análisis de las modalidades técnicas y de operaciones que aplican en las telecomunicaciones los países participantes.

Esa reunión, iniciada el lunes pasado, tiene carácter de planificación a nivel medio para los efectos de la subregión andina. La realización y programación se originaron en el último encuentro que tuvieron en Cali los ministros de comunicaciones del Grupo Andino.

El Ing. Miguel Colima ..., Secretario General de ASETA, manifestó que el ... antes mencionado se ... en las experiencias que ... expuestas por los delegados de cada país.

Calificó como importante el ... de esas exposiciones ... su criterio, cons... el basamento del intercambio y cooperación que se ... para el mejoramiento de los sistemas de telecomunicaciones del conjunto de países de la subregión.

Para hoy está prevista la finalización de la reunión, jornada en la que los grupos de trabajo harán un análisis final del que saldrán las conclusiones y recomendaciones que servirán de pautas a los programas de cada país, dentro de las perspectivas de integración.

El Ing. Colima Marie se mostró optimista en cuanto a los resultados a obtenerse, debido a la buena voluntad de intercambio los delegados, hecho que el informante calificó como auspicioso para el futuro de las telecomunicaciones andinas.

Otro punto destacado por el Secretario General de ASETA fue que la integración andina exige con prioridad la integración de sus comunicaciones.

El intercambio de becarios para la capacitación en los niveles de técnicos medios en telecomunicaciones es otro hecho que contribuirá dentro de poco al mejoramiento del sistema de comunicaciones, lo que —según el Ing. Colima— tendrá mayor eficacia con enseñanzas mediante televisión y un constante intercambio bibliográfico.

MANIFESTACION.- Una numerosa manifestación, calificada por la policía como "pacífica", recorrió ayer El Prado, la Av. Arce y pasó delante de la Embajada Francesa, situada cerca del Ministerio del Interior. Los manifestantes, en su mayoría mujeres y jóvenes, portaban carteles exigiendo la sanción de los asesinos del embajador boliviano en Francia General Joaquín Zenteno Anaya.

Los agentes de la policía, llegados al edificio de la delegación diplomática, impidieron que hubiera excesos. Después de pasar frente a la embajada, los manifestantes se dispersaron paulatinamente, dando mueras al comunismo. Mediante carteles y slogans se pidió el retorno de Regis Debray, el francés que estuvo preso en Bolivia con relación a la fracasada guerrilla que dirigió en 1967 Ernesto "Che" Guevara.

Aniversario de Congreso Bolivariano

Omar Torrijos envió emisario para informar sobre festejos

El Presidente de la República, Gral. Hugo Banzer Suárez, recibió ayer la visita del Enviado Personal del Jefe del Gobierno de Panamá, quien le dio a conocer el programa que se cumplirá en ese país el mes de junio de este año, en conmemoración del Sesquicentenario del Congreso convocado por el Libertador Simón Bolívar en 1826.

El emisario del Gral. Omar Torrijos, Dr. Rómulo Escobar Betancourt, informó después de la entrevista con el Primer Mandatario en Palacio de Gobierno, que solicitó que se dé curso a la invitación para que el grupo de Cadetes del Colegio Militar se traslade a Panamá con objeto de participar en los ...

REUNION DE OEA

Escobar Betancourt, que es Rector de la Universidad de Panamá y miembro de la Comisión Negociadora de los Tratados del Canal, explicó que como parte del programa de celebraciones del Congreso ..., el 22 de junio se realizará una Asamblea General de la Organización de Estados Americanos, con el ... exclusivo de rendir homenaje a la memoria del Libertador.

El representante de Torrijos sostuvo una breve conversación con periodistas ... que el Gral. Banzer recibió con mucho agrado de la idea de que un grupo de cadetes bolivianos asista al acontecimiento en Panamá. Agregó que esa presencia se definirá en los próximos días.

INVITADO ESPECIAL

Aunque sin confirmarse, se conoció que el Gral. Hugo Banzer Suárez fue invitado a participar en Panamá de las celebraciones del 150 aniversario del Congreso Bolivariano.

JUNTA ANDINA

Miembros de la Junta del Acuerdo de Cartagena visitarán hoy en la mañana el Instituto Internacional de Integración del Convenio "Andrés Bello", cuya sede fue fijada en esta ciudad.

De acuerdo a informes, la visita tiene especial importancia debido a las múltiples funciones que debe cumplir el Instituto en sus campos de investigación, formación académica y extensión en los países de la Subregión Andina: Bolivia, Perú, Venezuela, Colombia, Chile y Ecuador.

Los miembros de la Junta: Luis Barandiarán Pagador, del Perú; Rafael García Velasco, del Ecuador y Jesús Alberto Fernández de Venezuela, se encuentran realizando una gira por los países andinos para conocer el criterio de los gobiernos acerca de la integración.

Feria Industrial se organiza en La Paz para mes de octubre

La ciudad de La Paz será la sede de la Feria-Exposición Industrial 1976, que se realizará en octubre próximo. El Comité organizador fue posesionado ayer por el Ministro de Industria y Comercio, Gral. Víctor González Fuentes. Este Comité está presidido por el Ministro de Industria y Comercio e integrado por representantes de la Dirección General de Industrias, Cámara Nacional de Industrias, Banco Central de Bolivia, Asociación Nacional de Bancos Privados y la Alcaldía de La Paz.

Paralelamente al propósito de mostrar el desarrollo industrial que ha alcanzado el país, mediante la exhibición de muestras de la producción nacional, la Dirección General de Industria, dependiente del Ministerio de Industria y Comercio, ha encarado la organización de la Feria con el fin de preparar al país para participar en exposiciones internacionales; promover las exportaciones; interesar a posibles compradores para abrir nuevos mercados a la producción industrial boliviana; dar, por ese medio, incentivos al industrial y al inversionista para una producción competitiva y estimular su inventiva.

En lo tocante a la industria de alimentos, es propósito de los organizadores de la Feria introducirlos en otros mercados, primeramente utilizando las líneas comerciales aéreas a fin de servir alimentos nacionales preparados a los pasajeros, a bordo de los aviones; posteriormente, en los hoteles de turismo, de primera categoría, de las principales ciudades del exterior.

Los organizadores auspiciarán un simposio mientras se realice la Feria, con participación de los industriales expositores y gente de empresa; se imprimirá un libro-guía sobre las actividades industriales y comerciales de Bolivia y, finalmente, en los terrenos de la exposición se instalarán planetarios que, posteriormente, puedan ser explotados por la Municipalidad o por alguna empresa particular.

LA FERIA

El área de la feria abarcará una extensión de 10.000 metros cuadrados, de los cuales 4.000 metros cuadrados serán cubiertos para la zona de la exposición y de servicios. Contará con instalaciones eléctricas, agua y desagües, servicio telefónico y todos los demás relacionados con la administración.

La construcción para la infraestructura de la feria será efectuada por licitación pública a empresas constructoras nacionales. La empresa adjudicataria se encargará de la zona de exposición, debiendo prever la instalación de los servicios necesarios. Se encargará también de la construcción del área cubierta.

Las empresas estatales participarán también en la feria, de acuerdo a conversaciones adelantadas, a fin de mostrar objetivamente los logros alcanzados por el Estado.

En principio, como participantes en la feria, se ha mencionado a YPFB, Corporación Boliviana de Fomento con sus empresas Guabirá, Fábrica de Aceites de Villamontes, COBOCE, INMETAL y PIL; Empresa Nacional del Arroz, Comisión Nacional de Estudios de la Caña del Azúcar, Comité Boliviano del Café, Comité Boliviano de Fomento Lanero, Empresa Nacional de Fundiciones y SIDERSA.

Serán invitados expositores internacionales.

CENACO iniciará el lunes un seminario sobre computación

El Centro Nacional de Computación, CENACO, iniciará el próximo lunes 17, un seminario denominado "Omnitab", con la cooperación de la Agencia norteamericana National Bureau of Standards" (NBS).

De acuerdo a la información, el seminario "Omnitab", "es un paquete de programas de computación que facilita la labor de los técnicos especialistas, ingenieros y científicos que no son programadores. Se trata de un programa general y puede aprenderse rápidamente y es utilizable para análisis simple y complejo numérico y estadístico de problemas que requieren del uso de computadoras".

OBJETIVO

El seminario tiene como finalidad ofrecer a los participantes nacionales y extranjeros, la posibilidad de conocer detalles del "Omnitab" mediante conferencias y trabajo de laboratorio en terminales de computadora.

Señala la información que "estos programas de computación se han utilizado con éxito en muchas instituciones gubernamentales de la industria y universidades del exterior y hasta el presente han sido implementados en las computadoras, por lo menos siete fabricantes de equipos de computación.

Por otra parte, se informa que el sistema de computación "Omnitab II" consta de los siguientes paquetes: operaciones aritméticas, manipulación de datos, análisis numérico, cálculo polinomial, instrucciones de repetición, operaciones de ordenamiento, operaciones matriciales y funciones de "bessel".

Actuarán como instructores los especialistas David Hogben, Sally T. Peavy y Bernardo Bullaín.

El seminario que se iniciará el lunes 17 se prolongará hasta el 21 del presente mes y tendrá aproximadamente 7 horas diarias de actividades, distribuidas en dos sesiones de conferencias, alternadas con prácticas de laboratorio.

Rechazo a especulación de un diario francés

El Gral. José Antonio Zelaya calificó ayer de "verdadero absurdo" la especulación publicada por el diario "Le Quotidien" de París sobre los móviles que originaron el asesinato del Gral. Joaquín Zenteno Anaya en Francia.

La consulta fue efectuada al Gral. Zelaya en su condición de militar e integrante del Gabinete. En su respuesta enfatizó que es un absurdo, que ni siquiera merece mayor comentario.

"Le Quotidien" dice, según la agencia noticiosa, que opositores al Gral. Banzer refirieron que estaban en contacto con Zenteno; asimismo que el Embajador estaba semiexiliado en Francia y se pregunta "si el comunicado de las brigadas Che Guevara no será sólo una cortina de humo para ocultar un crimen político estrictamente boliviano".

ZUNCHOS PLASTICOS

* UNA SOLUCION MODERNA AL PROBLEMA DE EMPAQUES

- ALTA RESISTENCIA
- REEMPLAZA AL ACERO EN TODOS SUS USOS A UN COSTO INCREIBLEMENTE BAJO
- COLORES A ELECCION
- EVITA DEFINITIVAMENTE LOS SAQUEOS A SUS MERCANCIAS

PIDALOS EN:

HANSA Ltda. La firma boliviana de su confianza con mas de 65 años al servicio del país

DEPTO. TECNICO Tels. 42836 · 55219 · 53661

SUCURSALES: Cochabamba · Oruro · Potosí · Santa Cruz · Sucre · Tarija · Villazon · Tupiza · Camiri · Atocha

Ministro de Minería

No existe decisión final para ratificar V Convenio de Estaño

No hay una decisión oficial de Gobierno para ratificar o no el Quinto Convenio Internacional del Estaño, afirmó categóricamente el Ministro de Minería y Metalurgia, Gral. José Antonio Zelaya.

Al respecto, en los últimos días la prensa nacional registró declaraciones contradictorias de altos representantes de Gobierno, unas en sentido de que se podía dar por descontada la ratificación del Quinto Convenio Internacional del Estaño, y otras que sostuvieron que aún no debía definirse la ratificación de ese pacto.

Sobre el tema, el Ministro de Minería dijo: "No debemos dejarnos llevar por opiniones personales, aunque éstas sean respetables, mientras el Gobierno no defina oficialmente cuál será la posición que se adoptará".

Complementó su respuesta señalando que se disponía de suficiente tiempo hasta el 30 de junio próximo, para tomar una decisión final y que "adelantarnos, no tendría sentido, porque en ese tiempo disponible el equipo asesor del Gobierno se reunirá para estudiar y diseñar la estrategia a seguir en el Consejo Internacional del Estaño. Más no puedo decir", aseveró el Gral. José Antonio Zelaya.

Ante la insistencia periodística, el Ministro de Minería accedió a responder a otras preguntas, indicando que la definición sobre la ratificación del Quinto Convenio, se adoptará consultando todas las alternativas posibles que pudieran presentarse.

Dijo que todavía quedaba otra próxima reunión del Consejo Internacional del Estaño, para el próximo 24 de junio y que allí, la delegación boliviana insistirá en la solución de sus planteamientos.

Créditos del BID serán para desarrollo de la agricultura

El Ministro de Finanzas , en declaraciones formuladas a la prensa, manifestó que los créditos que otorgará el BID el presente año, serán destinados para el desarrollo de la agricultura y otras obras de bien social en el área rural.

El Lic. Calvo Galindo manifestó también que se dará énfasis a los campos de la educación, salud, construcción de caminos y otros. Puso de relieve el financiamiento que está otorgando el BID para el Instituto Nacional de Preinversón, organismo que estará dedicado a la elaboración de proyectos de factibilidad, como paso fundamental para realizar los estudios de factibilidad y diseño final de muchos proyectos de desarrollo socio-económico para el país.

"El financiamiento no es mayor problema porque existe buen crédito; lo más importante es el Instituto Nacional de Preinversión", afirmó el Ministro de Finanzas.

REUNION DEL BID

Con referencia a la asamblea anual de gobernadores del Banco Interamericano de Desarrollo que se realizará del 17 al 19 en Cancún, México, Calvo Galindo le asignó importancia por cuanto en los programas de desarrollo que tenemos, el Banco colabora ampliamente.

Señaló que es muy importante la reunión porque se informará sobre la administración, nuevos capitales y principalmente el ingreso de países extra-regionales que están proporcionando recursos para el desarrollo de América Latina.

Reiteró que el presente año el BID probablemente otorgue al país créditos por más de 90.000.000 de dólares que serán destinados a los proyectos que ya tiene en su poder el Banco y que fueron analizados más detenidamente con el Presidente del organismo internacional Lic. Antonio Ortíz Mena, cuando visitó el país en febrero pasado.

El Ministro de Finanzas viajó anoche a México para asistir a la XVII Asamblea Anual de Gobernadores del BID. La comitiva que lo acompaña está integrada por el presidente del Banco Central de Bolivia y los asesores del Instituto Nacional de Financiamiento Externo.

Subió precio del estaño a $us 3,42

La cotización del estaño subió ayer a 3,42 dólares por libra fina, registrándose el incremento de un punto respecto del precio de anteayer que ya había experimentado un aumento de cinco puntos con relación a la cotización anterior.

Los demás metales, se vendieron en los siguientes precios:
Plomo, 0,22 dólares por libra fina.
Zinc, 0,35 dólares por libra fina.
Cobre, 0,70 dólares por libra fina.
Plata, 4,56 dólares por onza troy.
Wolfram, 103,81 dólares la UMF.
Oro, 127,75 dólares la onza troy.
Antimonio, 21,00 dólares por UMF.
Cadmio, 2,75 dólares por libra fina.
Bismuto, 7,50 dólares por libra fina.

NUEVA YORK

NUEVA YORK, 13 (AP) - Precios de hoy de metales no ferrosos:
Aluminio .41 centavos la libra, Nueva York.
Antimonio 1.60 dólares la libra, Nueva York.
Cobre 70 5/8 centavos la libra, Connecticut.
Plomo 22 1/2-23 centavos la libra, Nueva York.
Zinc, 37 centavos la libra, San Luis.
Estaño 3,7775 dólares la libra, Nueva York.
Mercurio 115 dólares el frasco, Nueva York.
Oro 128,20 dólares la onza, Nueva York.
Plata 4,510 dólares la onza, Nueva York.

Iniciarán estudio de camino Chané Independencia-Piray

El gobierno, mediante decreto supremo, adjudicó a las firmas consultoras "Coprinco ICBOL" e "Hidroservice", el estudio de factibilidad e ingeniería del Proyecto de Desarrollo de Tierras Sub-tropicales y caminos de penetración entre Chané Independencia-Piray del área de la zona de colonización de San Julián.

La firma del convenio se llevó a cabo ayer en la tarde en el despacho del Ministro de Finanzas. Los documentos fueron firmados por el Ministro de Asuntos Campesinos y Agricultura, por parte del gobierno, y por el Lic. Edgar Camacho Omiste, representante de las firmas consultoras.

Para la realización del estudio se presentaron nueve propuestas; la Junta de Almonedas del Servicio Nacional de Caminos, luego de un análisis y comparación adjudicó el trabajo a las firmas citadas anteriormente.

El estudio tendrá un costo de 295.000 dólares otorgados por la Agencia Internacional de Desarrollo.

El decreto que autoriza la adjudicación del estudio del proyecto, textualmente dice:

ARTICULO PRIMERO.- Apruébase la adjudicación efectuada por la H. Junta de Selección del Servicio Nacional de Caminos en su reunión de fecha 9 de abril de 1976, para servicios de Ingeniería del Proyecto de "Desarrollo de Tierras Sub-Tropicales Caminos de penetración Chané Independencia-Piray del Area de San Julián" a favor de las Empresas Consultoras Coprinco I.C.B.O.L. e Hidroservice, por el precio total de $us. 295.000 (DOSCIENTOS NOVENTA Y CINCO MIL 00/100 DOLARES AMERICANOS), equivalentes a $b. 5.900.000 (CINCO MILLONES NOVECIENTOS MIL 00/100 PESOS BOLIVIANOS), que serán financiados con el préstamo de la Agencia Internacional de Desarrollo (A.I.D. 511-T-050).

ARTICULO SEGUNDO.- Autorízase a los señores Ministros de Finanzas y de Transportes, Comunicaciones y Aeronáutica Civil, Contralor General de la República, Fiscal de Gobierno, Director del Servicio Nacional de Caminos y Director del Instituto Nacional de Colonización para suscribir el respectivo contrato con los personeros de las Empresas Adjudicatarias y sea con las formalidades y seguridades prescritas por Ley.

Los señores Ministros de Finanzas y de Transportes, Comunicaciones y Aeronáutica Civil, quedan encargados de la ejecución y cumplimiento del presente Decreto.

Potosí pide evaluación de yacimientos de mercurio

Autoridades cívicas y departamentales de Potosí han dirigido un telegrama al Presidente de la República y al Ministerio de Minería, solicitando que el Gobierno disponga la prospección de yacimientos de mercurio, cuya existencia ha sido comprobada.

El telegrama indica que se ha comprobado la existencia de yacimientos de sulfuro de mercurio en el distrito de Potosí, los que requieren una prospección geológica y evaluación.

Solicitan asimismo la contratación de un experto en mercurio, y que las tareas de prospección sean iniciadas en el plazo más breve.

El pedido dirigido a las autoridades de Gobierno está firmado por el Prefecto, Alcalde, Presidente de CODEPO, Guardia Departamental, Rector de la Universidad Tomás Frías y el Presidente de la Corte de Distrito.

Misión de Universidad de Harvard capacitará a técnicos en minería

Una misión de Universidad de Harvard adiestrará a personal técnico boliviano en la preparación y evaluación de proyectos de sector minero-metalúrgico, según convenio firmado ayer en el Ministerio de Minería.

El acuerdo fue suscrito por el Ministro José Antonio Zelaya y el representante de la Misión de la Universidad de Harvard, M. Barstow Junior.

El adiestramiento de funcionarios nacionales se hará en un programa cuya duración es de tres años. La Universidad de Harvard cobrará la suma total de $us. 471.250.-

Según explicó el Subsecretario de Minería, se tecnificará a funcionarios en la ciencia de la asignación de Recursos Humanos, que comprenden las técnicas de preparación, evaluación y prioritización de los proyectos minero-metalúrgicos.

También se capacitarán a técnicos en aspectos del comercio internacional, integración, mercados, inversión, créditos y financiamiento de proyecto.

La capacitación de los recursos humanos comprenderá a las siete instituciones descentralizadas que tiene el Ministerio de Minería y Metalurgia.

PRESENCIA no circula mañana

Debido a los festejos por el Día del Periodista, PRESENCIA no circulará mañana sábado.

Nuestras ediciones se reanudarán con el número del próximo domingo. Por lo tanto, el trabajo en Redacción y en nuestras oficinas de Publicidad y Administración se reiniciarán el sábado.

Comisión estudia rehabilitación y modernización de industria textil

La rehabilitación y modernización de la industria textil son estudiadas actualmente por una comisión mixta de los sectores público y privado, que ha encarado la solución de los problemas que señala el informe de consultoría Werner.

Ese informe presentaba, como se calificó en su oportunidad, el pasado año, un "cuadro desolador" debido a las deficiencias y fallas encontradas en el sector textil de la industria nacional. El informe Werner anotaba que las instalaciones textiles poseen en Bolivia maquinaria anticuada que ya prestó su ciclo de servicios, requiriéndose modernizar las instalaciones e implantar nueva tecnología y sistemas de trabajo.

De otra parte, señalaba deficiencias de producción en lo tocante a calidad y costos, lo que determinaba que el producto boliviano no sea competitivo. El informe se refería, además, a los sistemas de administración, igualmente deficientes.

El Ministro de Industria y Comercio, Gral. Victor González Fuentes, en anterior oportunidad, expresó su preocupación por las deficiencias de la industria textil, sobre todo en circunstancias en que Bolivia debe afrontar su desarrollo industrial y los compromisos internacionales del mercado andino.

La Cámara Nacional de Industrias, a comienzos de año, presentó al Ministerio de Industria y Comercio un pliego de sugestiones, a fin de que, en forma conjunta con el Gobierno, se apliquen medidas correctivas para solucionar los problemas anotados en el informe Werner.

El problema ha sido ahora encarado, según trascendió en el Ministerio de Industria y Comercio, mediante una comisión integrada por sus representantes y por los del sector privado, a fin de encontrar los medios de rehabilitar la industria textil, modernizar sus instalaciones e innovar su tecnología.

Taller sobre alimentación y nutrición

La Comisión Permanente de Alimentación y Nutrición auspicia una reunión sobre Políticas de Alimentación y Nutrición que se inaugurará el lunes 17 a horas 10.oo en el local del Instituto "Domingo Savio" de Calacoto.

Los doctores Javier Toro O. y José María Ticas y la Lic. Blanca Rojas de Peredo, hablarán sobre los temas: Importancia de la formulación de Políticas de Alimentación y Nutrición; Consideraciones sobre el planeamiento de la producción y distribución de alimentos y Características regionales de la desnutrición proteínocalórica infantil.

Luego de un intermedio, el Dr. Luis Kushner expondrá el tema: Nutrición y embarazo. Al término de la disertación se formarán grupos de trabajo. Finalmente se proyectarán películas científicas.

Presentaron balances al I.B.S.S.

El Instituto Boliviano de Seguridad Social (IBSS) dio a conocer ayer que ha recibido balances y estados de ingresos y egresos, por la gestión 1975, de 15 entidades de seguridad social, de las 22 que existen en el país.

El IBSS dijo que, de esta manera, se dio cumplimiento parcial a las disposiciones contenidas en la Ley General del Sistema de Control Fiscal y las previstas en el Decreto Ley número 10776 de 23 de marzo de 1973. Aún no entregaron esa documentación 7 entidades.

Las organizaciones que integran el sistema de seguridad social boliviano son 22, de las cuales 4 corresponden al Seguro Social Básico, 3 al Seguro Social Delegado y 15 al Seguro Complementario.

El IBSS ponderó la actitud de los organismos que presentaron balances dentro del plazo establecido y recordó a la Caja Nacional de Seguridad Social, Caja Ferroviaria, Caja de Chóferes, Complementaria del Magisterio Fiscal, Fondo Complementario de Comercio y Fondo Complementario de Jubilación Médica, que deben presentar documentos hasta el 31 de este mes.

A partir de esa fecha, la Contraloría General de la República aplicará las sanciones previstas en el artículo 102 de la Ley General del Sistema de Control Fiscal y el IBSS solicitará el congelamiento e inamovilidad de las cuentas corrientes.

COMISION MIXTA DE LIMITES.- En la Cancillería, se inauguró ayer la XIII Reunión Plenaria de la Comisión Mixta de Límites Boliviano Chilena, cuyas sesiones estuvieron suspendidas por catorce años y se reiniciaron con la reanudación de relaciones entre los dos países. Según se informó, la Comisión se dedicará a la densificación, revisión y reparación de hitos en la frontera boliviano-chilena. Las deliberaciones de la Comixta se prolongarán hasta la próxima semana.

Centro de Estudios Navales cumple su 2do. aniversario

Con varios actos, el Centro de Estudios Navales de la Fuerza Naval Boliviana, cumplirá el próximo jueves el segundo aniversario de su creación. Este centro está al mando del Cap. de Nav. Leonardo Bretel Alcázar, bajo cuya tuición se encuentran las Escuelas de Comando y Estado Mayor, de Aplicación Naval y Escuela Técnica Naval, las mismas que tienen la función de capacitar a jefes, oficiales, suboficiales y marineros, en atención a las necesidades de la Fuerza.

La Escuela de Comando y Estado Mayor, tiene la misión de capacitar a nivel de jefes, para el futuro mando de unidades navales, por el tiempo de dos años. La Escuela de Aplicación Naval sirve a la especialización de los oficiales y funciona regularmente desde 1966. La Escuela Técnica Naval prepara suboficiales y clases desde hace once años.

ACTOS PROGRAMADOS

El Centro de Estudios Navales ha preparado un programa de actuaciones, que se iniciará el martes próximo con una conferencia que dictará el Dr. Joaquín Espada, a las 15 y 30 horas en la Cámara de Oficiales de la Fuerza Naval.

El jueves 20 de mayo, fecha de fundación del Centro, se realizará el acto central, con la presencia del Presidente de la República, Comando Conjunto de las FF.AA., Ministros de Estado, agregados navales acreditados en el país e invitados especiales. El programa, que se iniciará a las 10 de la mañana, contempla los discursos que pronunciarán el Comandante de la Fuerza Naval Boliviana, el Director del Centro de Estudios Navales y el Presidente de la República.

El día viernes, se colocarán ofrendas florales al pie del monumento a Ladislao Cabrera y del Almirante Grau en el patio de honor del Colegio Militar de las FF.AA. de la Nación "Cnl. Gualberto Villarroel".

CIRCULA REVISTA "INTEGRACION"

"Integración", revista del Ejército Nacional se encuentra en circulación. La publicación está dirigida por el Cnl. DEMA Francisco Baldi Santiesteban y el Tte. Ed. Marcelo Gutiérrez Zoto. El editorial de "Integración" está dedicado a realzar el nuevo aniversario de creación que recientemente cumplió el Colegio Militar de las FF.AA. También dedica una reseña a la labor que cumple la Policía Militar, a cargo del Capitán Adel Montero Cortez. Existen colaboraciones pertenecientes al Cnl. DAEM Eden Castillo, Tte. Carlos Moscoso Sánchez, y otros.

Novela de Alcira Cardona será presentada el jueves en Sucre

La poetisa Alcira Cardona Torrico presentará su primera novela "Pueblo se escribe sin nombre"- en el Paraninfo de la Universidad San Francisco Xavier de Sucre, el próximo jueves 20 en la Plaza "25 de Mayo" y estará abierta hasta el 22, un día antes, o sea el viernes, Mariano Baptista Gumucio abordará el tema "Crisis educacional en Bolivia". en el Paraninfo Universitario.

Alcira Cardona Torrico, además de dictar una conferencia sobre un importante tema, presentará su novela "Pueblo se escribe sin nombre".

La escritora boliviana eligió Sucre para hacer conocer una obra con la que ingresa al campo de narrativa.

OTROS AUTORES

Entre los escritores que visitarán Sucre para participar en la Feria de Libros, figuran los siguientes:

ADOLFO CACERES ROMERO.- Cuentista y novelista, catedrático en la Escuela Normal Católica y la Universidad de San Simón de Cochabamba, autor de "Galar", "La mansión de los elegidos" y "Copagira".

MARIO ARAUJO SUBIETA.- Ensayista; autor de "Luis Subieta Sagárnaga".

CARLOS CRUZ.- Cuentista y novelista, autor de "Mundo oniricO". y "La vieja Casona".

RENE POPPE.- Joven escritor, autor de "Khoya loco", "La Khola", "El guerrillero y la muerte" y "Color del color".

MATILDE CASAZOLA.- Poetisa y compositora, autora de "Los ojos abiertos".

JOSE CAMARLINGHI.- Autor de "Búcaro de amor" y "Cara sucia" y con una notable labor editorial, que traduce en la publicación de más de cuarenta títulos.

ARTURO COSTA DE LA TORRE.- Historiador, autor de "El libro en la cultura boliviana de medio siglo", "Catálogo de la bibliografía boliviana" y "Romance y descendencia del Gran Mariscal de Ayacucho".

MARIANO BAPTISTA GUMUCIO.- Ensayista, autor de "Revolución y Universidad en Bolivia", "La guerra final", "Los días que vendrán", "Salvemos a Bolivia de la escuela", etc.

ANTONIO PAREDES CANDIA.- Investigador del folclore nacional y editor. Presentará en Sucre "Refranes, frases y expresiones populares" y "Adivinanzas de doble sentido". Como editor desarrolla una importante labor.

ALCIRA CARDONA TORRICO.- Poetisa, autor de los poemarios "Carcajada de estaño", "Rayo y simiente" y "Tormenta en el Ande"; obras a las que se agregará la novela "Pueblo se escribe sin nombre".

ACTIVIDAD CULTURAL EN LA PAZ

SALON MUNICIPAL.- Oleos y acuarelas de

SALON MUNICIPAL.- Oleos y acuarelas de Luis Angel Aranda. Auspicios de la Asociación del Cuerpo Consular en Bolivia. Calle Colón.

CASA DE CULTURA FRANCESA.- Exposición de obras cinéticas de Victor Vasarely. A horas 10.00 el Teatro "La Fábula" de Buenos Aires presentará la obra "La gran cachetada". Calle Ingavi, esq. Pichincha.

GALERIA EMUSA.- Acuarelas y monotipias del pintor chileno Nemesio Antúnez. Av. 16 de Julio Nº 1607

Club Social "16 de Julio"

convocatoria venta terreno en obrajes

Por autorización expresa de los señores socios en Asamblea General Ordinaria del 26 de Febrero de 1970, se convoca a propuestas para la venta al mejor postor de un lote de terreno de 570.36 m2. de propiedad del Club Social "16 de Julio", ubicado en la zona de Obrajes de esta ciudad, con línea y nivel.

El Club se reserva el derecho de rechazar las propuestas que no convengan a sus intereses.

Mayores informes y plano en la Secretaría de la Institución, Av. 16 de Julio 1566, donde deben ser presentadas las propuestas, en sobre cerrado y lacrado hasta el día 29 de mayo de 1976, a horas 13.

La Paz, 14 de mayo de 1976

EL DIRECTORIO

Universidad Mayor de San Andrés

INSCRIPCION EN CARRERAS

El día viernes 14 de mayo se recibirán inscripciones en las Carreras de la Universidad Mayor de San Andrés, para todos los estudiantes que por motivos de fuerza mayor no pudieron hacerlo en su turno.

Mayo 13, 1976

Dr. Víctor Hugo Guerra

SECRETARIO GENERAL DE LA UMSA

UNIVERSIDAD BOLIVIANA

Universidad Mayor de San Andrés

DIVISION DE EXTENSION UNIVERSITARIA

CURSILLO SOBRE BUDHISMO

Con los auspicios de la División de Extensión Universitaria y el Instituto Nueva Acrópolis se realizará el cursillo a cargo del Prof. Raúl Vergara, de acuerdo al siguiente programa:

Viernes 14.- Sidharta Gautama el Budha; su vida y su época.

Lunes 17.- Su doctrina. Escuelas Budhistas primitivas.

Miercoles 19.- Las dos grandes Escuelas Budhistas: Hinayana o del Sur y Nahayana o del Norte; algunas corrientes marginales: CHEN y ZEN.

Jueves 20.- Influencia histórica del Mensaje del Budha. En el Arte, en el pensamiento Filosófico y el Desarrollo Sociopolítico.

El cursillo se desarrollará en el Aula Libre 020 Edificio Central "UMSA" (Monoblock).

Mayores informes en el Instituto Nueva Acrópolis, J.J.Pérez Nº 354 1er. Piso Esquina 20 de Octubre. Telf. Nº 25058.

La Paz, Mayo de 1976

Marcelo Calvo
DECANO DIRECTOR
EXTENSION UNIVERSITARIA

V°B° Dr. Victor Hugo Guerra
SECRETARIO GENERAL
"U.M.S.A."

la viejoteca

VIERNES SABADO

Café Concert

av. hector ormachea 5618 (obrajes)

teléfono 83110

presenta

EL SHOW de VICTOR HUGO LEAÑO

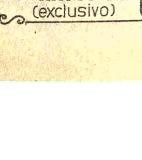

baile con JAIME LOAYZA "RITMO 76" (exclusivo)

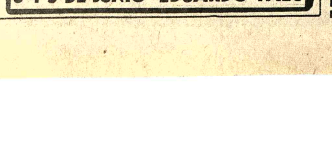

ARTE Y CULTURA

ALCIRA CARDONA TORRICO.- La poetisa boliviana presentará su primera novela "Pueblo se escribe sin nombre"- en el Paraninfo de la Universidad San Francisco Xavier de Sucre, el próximo jueves, ocasión en la que dictará una conferencia sobre el tema "Lo social en la literatura boliviana".

EL LIBRO LATINOAMERICANO TRIUNFA EN ESPAÑA

POR JUAN MARTIN DE LA CRUZ (Agencia EFE)

.He aquí un hecho sorprendente que hace 30 ó 40 años habría parecido insólito y disparatado, cuando en Latinoamérica se vendían ediciones enteras de las obras de Pedro Mata, Felipe Trigo, el Caballero Audaz y otros detacados autores del momento en España. Y es que hoy, en cambio, los escritores de aquí, de Latinoamérica,casi cabe decir que se han adueñado, en gran parte, del mercado editorial de España, al mismo nivel que los escritores de allá y en algunos casos, bastantes, con cierta primacía sobre ellos, pues con ellos compiten en premios y concursos..., que ahí vivos y actuales están los casos de García Márquez, Vargas Llosa, Julio Cortazar, Octavio Paz y tantos otros.....

Es más, hay editoriales, entre las más prestigiosas, como la Editorial Planeta, por ejemplo, que sostiene uno de los Premios más codiciados del habla hispánica, que al mismo tiempo, pues exagerado sería decir que el mismo día, ha lanzado nada menos que ocho títulos de autores del lado de acá junto con uno o dos autores españoles de altos prestigios y de gran actualidad, como Mercedes Salisach, que son su novela "La Gangrena" obtuvo el Premio Planeta 1975 (con cuatro millones de pesetas) y Victor Alba, que con su "Pájaro de Fuego" quedó finalista en ese Premio.

Es decir que coloca a nuestros autores entre los más brillantes de la actualidad española. Los 8 libros referidos, ahora publicados, son: "Primeros cuentos de 10 maestros latinoamericanos"; por Angel Rama (uruguayo); "El Cadáver", de Benhur Sánchez y "Crónica de tiempo muerto", de Oscar Collazos (colombiano); "Como tanta gente que anda por ahí", de Vicente Batista, "El limonero real", de Juan José Saer y "Los bogavantes", de Abel Posee (argentinos); "De oráculos dispares", de Sergio Valenzuela Calderón (mexicano), y "Soñé que la nieve ardía", de Antonio Skármeta (chileno).

¿No es esto bastante, no ya para asombrar a los que han seguido de cerca este auge creador de la América Hispana, sino para entusiasmar de orgullo a los que a estas tierras pertenecen? Es que no hay en este síntoma, que es sólo un síntoma entre toda la producción literaria de aquí que prueba allá, en la Madre Patria, que es mucho más amplio, un índice de que Latinoamérica, ya adolescente, está hispanizando a España, está ampliando a todo lo hispano la hispanidad? ¿No es esto, algo así como si el meridiano cultural que antes se detenía en Madrid pasara ahora por todos y cada uno de los países nuestros? Porque no es sólo la editorial Planeta la que está publicando obras de nuestros escritores, son otras muchas de España. Y no es que aquí, en estas tierras, no existan buenas y aun magníficas editoriales tanto en México, como en Argentina y Chile y Colombia y Venezuela y aun en otros países más pequeños, que publican numerosas obras de bella presentación....

En que son los editores españoles quienes establecen la competencia y se atraen este mercado productor... ¿Por qué?....Ha de ser por algo.... Acaso porque el público lector lo reclama; porque existe allí un interés muy intenso por nuestros escritores...O es, dígalo los mismos autores, los críticos, los propios editores, que nosotros no somos sino simples comentadores del acaecer de cada día...

Música de Estados Unidos

Por RAUL BARRAGAN

—Como una parte de la programación artística preparada por el Centro Boliviano—Americano en celebración del Bicentenario de Estados Unidos como República independiente, hemos recibido la visita de artistas de ese país dando a conocer dos aspectos interesantes del desarrollo de su música en su estado actual.

El grupo folclórico de la familia McLain ha traído a nuestros escenarios las frescas y espontáneas melodías y los ritmos típicos de las montañas de Kentucky en un estilo que se ha conservado puro en el transcurso de los años y cuya esencia ha sido hábilmente elaborada por el grupo McLain. Sus interpretaciones, nitidamente ejecutadas y llenas del sabor campestre de sus regiones de origen cautivaron al numeroso público que acudió a escucharlos en el Teatro Municipal.

La música selecta o de concierto, en su más alto nivel, estuvo dignamente representada por la célebre pianista norteamericana Ann Schein.

Siendo esta su segunda visita a Bolivia, y como resultado favorable acogida que le brindó nuestro público anteriormente reconociendo de inmediato su talla como artista de excepcionales condiciones, efectuó su segundo concierto ante un público que colmó íntegramente las instalaciones del Teatro.

Su trayectoria desde su debut en México en 1957, su formación artística en la que figuran celebridades como el pianista M. Muraz y Arthur Rubinstein, han contribuido para que gocemos en esta ciudad de un concierto de la más alta jerarquía.

Abrió el programa una Sonata de Schubert, con ejecución fluida, rica en matices y profusa en armonías y líneas melódicas que surgian lúcidamente, comparables a las aguas de un manantial.

La Sonata del norteamericano Elliot Carter suministró un material indicativo de la música contemporánea de ese país, seguida de dos conocidas piezas de Chopin y un Preludio y dos Estudios de Rachmaninoff que revelaron en toda su plenitud la vena romántica de la intérprete.

Con la obra de Gottschalk, compositor de la época del comienzo de vida republicana de los Estados Unidos, elaborada en torno a melodías tradicionales de la guerra de independencia y segmentos de su himno nacional, finalizó el programa dentro de un despliegue de gran virtuosismo y brillantez, cómodamente al alcance de esta extraordinaria ejecutante.

Recital poético

El poeta argentino Carlos Castellanos ofrecerá hoy, a horas 19.00, un recital en el Salón de la Biblioteca Municipal.

Castellanos hará una introducción para explicar al público el sentido de su obra poética, antes de dar lectura a sus trabajos; finalizará su actuación con un diálogo en torno al mensaje de sus poemas.

El poeta argentino se presentó anteriormente en la Alianza Francesa; este nuevo recital cuenta con el auspicio de la Dirección de Cultura de la Municipalidad.

'UNION DE BANCOS BOLIVIANOS RESPALDA ACTIVIDADES CULTURALES.- Con el propósito de respaldar inquietudes artísticas de La Paz, la Unión de Bancos Bolivianos donó $b. 80.000.00 (ochenta mil pesos bolivianos! al Ballet Conservatorio Nacional de Música. La Sociedad Filarmónica de La Paz, que preside Julio César Peñaloza, recibió en sesión de directorio a los representantes de la Unión de Bancos, Wenceslao Alba y Jordán, director y gerente respectivamente. Además de los miembros del directorio de la Sociedad Filarmónica, estuvieron presentes los directores del Ballet Oficial, Melba Zárate y del Conservatorio de Música, Raúl Barragán. En la foto: Melba Zárate, director de la Unión de Bancos cuando entrega el cheque por la suma indicada al presidente de la Sociedad Filarmónica de La Paz, entidad gestora de la donación.

Ballet y teatro en el Munici

El Ballet Oficial, dependiente del Instituto Boliviano de Cultura, se presentará en el Teatro Municipal, el próximo jueves 20 con un programa especial en honor de la Unión de Bancos Bolivianos. Con el auspicio de la Sociedad Filarmónica de La Paz, el cuerpo de baile que dirige Melba Zárate presentará el siguiente programa:

1) **GRAND PAS DE QUATRE.**- Música de César Pugni. Coreografía de Marius Perrot.

2) **PAQUITA.**- Música de Ludwig Minkus y coreografía de Marius Petipa y León Ivanov.

3) **PICCOLO CONCERTO.**- Música de Doménico Cimarosa. Coreografía, vestuario y puesta en escena de Melba Zárate.

El Ballet Oficial iniciará su actuación en el Teatro Municipal a horas 10.00

TALLER NACIONAL DE TEATRO

Al día siguiente de la función de ballet, el Taller Nacional de Teatro del IBC llevará al escenario del Municipal la obra "Alcibulario", una especie de resumen práctico de los alumnos que asistieron al Seminario de Integración realizado con el Teatro "La Fábula" de Buenos Aires.Esta pieza libre, elaborada con el propósito de estimular la creatividad de los actores, será dirigida por Jaime del Rios (autor del guión) y Andrés Canedo.

El espectáculo se completará con la actuación de Melba Zárate, Oficial, elenco que presentará dos obras: "Cognación", de Zárate y "Paquita" de Minkus-Petipa-Ivanov. La iniciación del programa ha sido fijada para horas 10.00.

Amigo abonado....

Existe la posibilidad de que tu acción telefónica no esté pagada en su totalidad, aun cuando tengas tu teléfono instalado.

Sugiero que revises tu documentación para evitar la caducidad de tu acción.

Te previene tu amigo

FONITO

Alcaldía Municipal de Oruro

CONVOCATORIA

A PROPUESTAS Nº 1/76

PAVIMENTACION AVENIDA

"COCHABAMBA"

La Honorable Alcaldía Municipal de Oruro, convoca a empresas constructoras de la. 2a y 3a categoría, legalmente establecidas en el país; a la presentación de propuestas para la construcción del Colector Principal del Alcantarillado Pluvial y Pavimentado Avenida "Cochabamba".

Los pliegos de especificaciones técnicas, administrativas y legales podrán ser recogidas de la Secretaría General de la CORPORACION REGIONAL DE ORURO, previo pago de $b. 5.000.- a depositarse en la cuenta Nº. 482 del Banco del Estado.- Corporación de Desarrollo de Oruro- 1976.

El precio oficial es de PESOS BOLIVIANOS QUINCE MILLONES QUINIENTOS TREINTA Y SIETE MIL CIENTO NOVENTA Y SEIS 40/100 - ($b.15.537.196,40).

Las propuestas deberán ser presentadas de acuerdo al D.L. Nº. 10120 en las oficinas de la Honorable Alcaldía Municipal hasta el día miércoles 9 de junio del presente año. Horas 12.00.

La apertura se realizará el mismo día a horas 15.°° en el local de la Honorable Alcaldía Municipal.

Las propuestas deben presentarse con el siguiente rótulo:

HONORABLE ALCALDIA MUNICIPAL
PROPUESTA PAVIMENTADO AVENIDA "COCHABAMBA"
PLAZA 10 DE FEBRERO
ORURO

Oruro, 11 de mayo de 1976

Enrique Miralles B.
HONORABLE ALCALDE MUNICIPAL DE ORURO

Portafolio extraviado

En el camino a Caranavi entre Challa y Choro, se ha extraviado un portafolio color plomo oscuro conteniendo documentos y papeles personales del Señor Marks Sanders.

Se ofrece una gratificación de $b. 1.000 a la persona que los entregue en la Avenida Montes 605 3er. Piso, teléfonos 54745 y 41805.

AVISO PERMANENTE

al señor

José Blanco Baiza

Se le insinúa pasar por el Departamento de Contabilidad de PRESENCIA, a arreglar cuentas pendientes.

La Paz, Febrero de 1976

La Gerencia

BANCO DE SANTA CRUZ DE LA SIERRA

BANCO DE SANTA CRUZ DE LA SIERRA BSC 1966

EL DIRECTORIO Y EL PERSONAL EJECUTIVO DEL BANCO DE SANTA CRUZ DE LA SIERRA, CON MOTIVO DE CELEBRARSE "EL DIA DEL TRABAJADOR BANCARIO", SE COMPLACE EN SALUDAR A TODOS LOS EMPLEADOS BANCARIOS DE BOLIVIA Y EN FORMA ESPECIAL AL PERSONAL DE SUS OFICINAS EN:

OFICINA CENTRAL SANTA CRUZ Agencia Urbana Los Pozos, Agencia Urbana 7 Calles, Agencia Urbana Junín, Agencia UrbanaServicios Especiales

SUCURSAL LA PAZ SUCURSAL COCHABAMBA, Agencia Urbana Calatayud

SUCURSAL MONTERO SUCURSAL PORTACHUELO

SANTA CRUZ, MAYO DE 1976

Misas

VAD UNA ORACION POR EL ETERNO DESCANSO DEL QUE VIDA FUE:

Sr. Don ANGEL CALDERON ARNABE

Benemérito de la Patria

(Q.E.P.D.)

hijos, José (ausente), Rafael y Teresa (ausente), invitan familiares y amigos a la misa recordando el mes de su lecimiento, se mandará a oficiar el día de mañana Sábado 15 del presente a horas 6 de la tarde en el Templo de La rced.
adecemos su concurrencia a este acto piadoso.

La Paz, Mayo de 1976

---

ndo Leytón, Gertrudiz de Leytón, padres; Víctor, Ma- Marina de Pérez, Haydée de Buezo, Rebeca de Gómez, na, Ermelinda, Carmela, hermanos; Hermanos políticos, rinos y demás familiares del que en vida fue:

EDMUNDO F. LEYTON A.

(Q.E.P.D.)

ruegan a los residentes Uyunenses, amistades piadosas se dignen asistir a la misa que recordando los ocho días de su llorado fallecimiento se mandará oficiar el día de mañana sábado 15 de mayo a hrs. 11:00 en el Templo de María Auxiliadora.
Su asistencia a este acto de piedad cristiana agradecen profundamente.

La Paz, 15 de mayo de 1976

ífico Albarracín Vera y Lola Pérez de Albarracín, padres; Roberto y Ramiro Albarracín Pérez, hermanos; la ela, tías, tíos, primas, primos y demás familia de la que vida fue ejemplar y querida hija:

rta. MARIA TERESA ALBARRACIN PEREZ

(Q.D.D.G.)

egan a sus amistades, personas piadosas y en especial al rsonal Docente del Colegio "Héroes de Boquerón" del l fue alumna, Personal Docente de la Escuela "Guido llegómez" de ciudad Satélite; se dignen asistir a la misa réquien que en sufragio del alma de la extinta y ordando los seis meses de su llorado fallecimiento, se ndará oficiar el día de mañana sábado 15 de los corrientes, a horas 11:30 a.m. en la Iglesia de "San Juan de Dios" lle Loayza).
vor que agradecerá la familia doliente.
duelo se despide en la puerta del templo, no circulan itaciones especiales.

La Paz, 14 de mayo de 1976

INVITACION

DESP. Mario Esprella Encinas, esposo; Gabriel (ausente) María Eugenia Esprella de la Riva, hijos; Sbtte. Javier Bustillos y Graciela Sejas de Esprella, hijos políticos; y Marina de la Riva C., hermanos; Violeta Eugenia, los hermanos políticos, primos, sobrinos y demás familia de la que en vida fue ejemplar y abengada esposa y doña:

HORTENCIA DE LA RIVA de ESPRELLA

(Q.E.P.D.)

gan a sus amistades y personas piadosas muy especialmente a los miembros de Policía Boliviana, Maternidad 18 deMayo C.S.S., Club Social 16 de Julio, se dignen asistir a la misa que en sufragio del alma y cordando su aniversario natal y el mes de su sensible fallecimiento, se mandará a oficiar el día de mañana Sábado 15 a horas 10:30 en el templo de San Juan de Dios calle Loayza).
Será favor que comprometerá la gratitud de la familia doliente
(No circulen invitaciones especiales)

La Paz, Mayo de 1976

FALLECIMIENTO

la paz del señor ha dejado de existir la que en vida fue mplar y abengada madre:

Sra. MARIA LEYTON v. de CEJAS

Q. E. P. D.

mingo Cejas, hijo; Elvira Pabón, hija política; Emma y ia, nietas; los tíos, primos, sobrinos y demás familiares gan a sus amistades y en forma especial a los empleados Hotel La Paz se dignen asistir a la traslación de los tos mortales de la extinta al Cementerio General el día hoy viernes 14 del pte. a Hrs. 11:00.
cortejo fúnebre partirá de la calle Sánchez Lima 2656 al) Sopocachi.
á favor que agradecerá la familia doliente.
RVICIOS DE FUNERARIA VALDIVIA. Of. Graneros esq. Figueroa. Tels. 24290-25254.

Se vende

Departamento. Excelente ubicación en Edificio Victoria, planta baja. Apto para oficinas, consorcios médicos, consulados, etc. Ref. Telf. 42416, Edificio Victoria, planta baja.

Familia extranjera vende

POR MOTIVO DE VIAJE LIVING - PIANO - MUEBLES Y ENSERES DE CASA, VESTIDOS ETC. SABADO Y DOMINGO 10 a 16 HORAS.
965 AVENIDA MARISCAL MONTENEGRO - SAN MIGUEL (A LADO DEL COLEGIO).

Comité Organizador de los VIII Juegos Deportivos Bolivarianos

Se requiere los servicios profesionales para los siguientes cargos:

OMISTA: Con conocimientos de Preparación y n de Proyectos.

TOR JUNIOR: Con experiencia en Control

xpedientes deberán presentarse hasta el día 19 del presente mes a horas 17 y 30, en las del Comité

da 16 de Julio 1800 -Edificio Cosmos- 9º Piso

La Paz, Mayo 14 de 1976

ARTAMENTO DE RELACIONES PUBLICAS
é Organizador de los VIII Juegos Deportivos nos - La Paz - BOLIVIA (Sello).

Sociales

El Embajador de Bolivia en Buenos Aires y la señora de Guzmán Soriano ofrecerán el próximo martes una recepción, para despedirse de sus relaciones sociales y diplomáticas, por su próximo viaje a la Argentina.

El Embajador de la República Federal de Alemania y la señora de Racky ofrecerán el domingo 23 del presente, una recepción en ocasión de celebrar el aniversario de la Constitución.

El Embajador de Chile, señor Rigoberto Díaz, ofreció un cocktail en honor de los integrantes de la Comisión Mixta de Límites Boliviano-Chilena.

ASETA ofreció un cocktail en honor de los participantes, a la Reunión sobre Capacitación a Nivel Medio para Técnicos en Telecomunicaciones de la Sub-Región Andina.

BRINDIS.- El Presidente Bordaberry en un momento del brindis con el Presidente Banzer y su señora esposa.

....ALOJAMIENTO PRESIDENCIAL.- La fotografía muestra un aspecto de la residencia donde se hospedó el Presidente uruguayo José María Bordaberry.

....PERIODISTAS URUGUAYOS.- Un aspecto de la reunión entre periodistas uruguayos y bolivianos durante la conferencia entre los Presidentes de Bolivia y Uruguay realizada en Santa Cruz.

Agenda femenina

VOLUNTARIAS DEL INSTITUTO ANA WASSON

Las Voluntarias del Instituto de Rehabilitación Ana Wasson se reunirán en su té-sesión, en casa de la señora Gloria de Cáceres, calle Lucas Jaimes Nº 1893

COMITE DE DAMAS COCHABAMBINAS

El Comité de Damas Cochabambinas suspendió su té-reunión en señal de duelo por la muerte del General Joaquín Zenteno.

ASOCIACION NACIONAL DE ENFERMERAS

La Asociación Nacional de Enfermeras Profesionales de Bolivia ha realizado un programa especial en clínicas y hospitales de la ciudad, con motivo de celebrar el Día de la Enfermera. El miércoles tuvo lugar una cena de camaradería en el Sky-Room del Hotel Libertador.

ACF

El Club de Madres de la Asociación Cristiana Femenina se reunirá hoy en su té-mensual.

DAMAS VICENTINAS DE SOPOCACHI

Las Damas Vicentinas de Sopocachi realizaron ayer su té mensual de recaudación de fondos, en el salón de las oficinas de la Conferencia de Señoras de San Vicente de Paul

ASOCIACION DE MADRES

La Asociación de Madres llevó a cabo su reunión mensual en casa de la señora Marina de Goldschmidt.

ATENEO FEMENINO DE BOLIVIA

Las socias del Ateneo Femenino de Bolivia se reunieron hoy en un té en casa de la señora Georgette de Camacho.

VISITA DE LIDER FEMENINA

La Señorita Joan Goodin, Directora Adjunta de la Oficina de Asuntos Internacionales de la Hermandad de Empleados Ferroviarios, Areolíneas y Servicios Marítimos, Cargadores y Empleados de las Estaciones de la AFL-CIO, visitará Bolivia, dentro de la gira que realizará este mes, por varios países, con la finalidad de discutir el papel de la mujer trabajadora en Estados Unidos y América Latina. La señorita Goodin ha desempeñado desde 1966 un papel activo en cuestiones sindicales.

COLEGIO JUAN CAPRILES

El Colegio Juan Capriles realiza, a partir del martes, un programa especial con motivo de celebrar su XVII aniversario de fundación.

Quinceañera en Corocoro

En la localidad de Corocoro, el día 16 de Mayo cumplirá sus 15 años la señorita BERTHA ASTRID FERNANDEZ MORALES con ese motivo sus padres Nicolás Fernández V. y Justina Morales de Fernández ofreceran una recepción a sus relaciones en su domicilio.

Corocoro, 14 de Mayo de 1976

El día de hoy cumple su primer añito el niñito JONNY MARVEL CAMACHO CENTELLAS con este motivo sus padres JULIA CENTELLAS y RUBEN CAMACHO ofrecerán un té piñata a sus pequeñas relaciones en su residencia L Alcoreza Nº 11178.

Dr. Wilson R. Lezaeta Hinojosa

NATUROLOGO

Procedente de Santiago de Chile, retornó a la ciudad de Cochabamba, el prestigioso Dr. WILSON R. LEZAETA HINOJOSA (Médico Naturista) quién concurrió invitado al III Congreso Latinoamericano de Naturistas efectuado en la capital chilena, del 5 al 11 del mes pasado.

Este Profesor Naturólogo, ha sido el único representante oficial de Bolivia; le cupo izar nuestra enseña Patria a los acordes del Himno a las Américas, el día de la inauguración del Magno Congreso del cinco de abril.

Dictó una conferencia, el día 7, con la comparencia de un grandioso número de profesores, alumnos y personas de alto destaque de la sociedad, el que fue desarrollado con brillantez, conocimientos científicos, filosóficos y con clara erudición, demostrando de manera elocuente y clarividencia cautivante, que el auditorio aclamando al conferenciante, fue obligado a permanecer de pie ante la Tribuna con calurosos aplausos de la numerosa y selecta concurrencia de la facultad aludida.

Problemas legales del contrabando de Seguros

POR JUAN JOSE WAYAR A

Al escribir sobre una política de seguros en nuestro país, nos referimos al contrabando denunciado por la Asociación Boliviana de Aseguradores, señalando como una de las causas que favorecía su difusión la falta de tradición legislativa que tornaba difícil o por lo menos limitaba, la función fiscalizadora del Estado que se concretaba a prevenir al público por conducto de sus organismos competentes, de la ilegalidad de contratar Pólizas en Compañias no autorizadas para operar en Bolivia y el ningún respaldo a sus tenedores.

Este fenómeno que se presenta -sobre todo en el ramo de personas aún en áreas con regímenes de control fuertemente estructurados en los que la aplicación de penas para quienes incurren en el delito es por demás drástica, deriva en problemas de orden legal de los que no estamos marginados y que por las razones anotadas adquiere en nuestro medio contornos de mayor gravedad. Tales problemas inciden adversamente tanto para el asegurado o beneficiarios, como para el Estado mismo.

Surge para el asegurado o los beneficiarios al producirse el siniestro, la principal dificultad relacionada al reclamo de la indemnización, que se resuelve en definitiva en el aspecto jurisdiccional y es que la competencia de las autoridades fiscalizadoras nacionales y sus tribunales de justicia, no llega a los paises donde está radicada la Compañia que emitió la Póliza, o por razones obvias, el agente o personas que la colocó no puede ser identificada o el asegurado, no dispone de medios de prueba idoneos al efecto, extremo determinante para que el asegurado y los beneficiarios se encuentren frente a las alternativas de trasladarse a gran costo al país de origen de sus asegurador para sostener un pleito igualmente costoso. contratar los servicios de oficinas especializadas en el país de origen en reclamos a costo elevado, conformarse con no cobrar la indemnización, o aceptar las sumas que el asegurador o su agente les ofrece, muy inferiores por cierto a las que legitimamente corresponden.

El Estado por su parte, al carecer de control sobre las coberturas así contratadas, se ve privado de proteger a sus súbditos contra la mala fe de quienes las emiten o colocan con el ofrecimiento de incentivos inquietadores y primas bajas, al propio tiempo que deja de percibir los tributos y tasas por retribución de servicios que normalmente debe generar el giro de ésta actividad económica tan importante; interesándole asimismo, la fuga de divisas que por concepto de primas en montos que no retornan al país, se produce irremediablemente.

Situación análoga a la anotada, ofrece la contratación de seguros directamente en el exterior y que, es aceptada y aún autorizada por funcionarios nacionales encargados de otorgar permisos de funcionamiento para determinados servicios, no alcanzando tampoco en éstos casos, ocurrido el siniestro, la competencia de dichos funcionarios al país de origen de la Compañia aseguradora. poniéndose el asegurado o sus beneficiarios y el Estado, nuevamente frente a la problemática de seguros tomados en el mercado paralelo.

Una solución creemos que se obtendrá con la promulgación de la Ley de Entidades Aseguradoras, que a nuestro juicio, deberá complementarse con disposiciones que establezcan sanciones y penas para quienes ejerzan la colocación clandestina o contrabando de seguros.

SI UD. DEBE LEER

Copérnico. famoso por su teoría heliocéntrica. es menos conocido en su faceta de humanista.

LA PAZ Mercado 1315 • COCHABAMBA Casilla 450

EDITORIAL - LIBRERIA LOS AMIGOS DEL LIBRO

Fallecimiento

EL CENTRO DE DIPLOMADOS EN ALTOS ESTUDIOS MILITARES, expresa su más profundo sentimiento de pesar por el inaudito asesinato del miembro de nuestra Institución, Gral. de División DAEM.

JOAQUIN ZENTENO ANAYA

y su más sentida condolencia a su distinguida familia y a las Fuerzas Armadas de la Nación, e invita a sus asociados a los homenajes póstumos que se realizarán en su memoria.

La Paz, 14 de Mayo de 1976

Misas

La familia del que en vida fue:

CNL. ING. ANDRES SELICH CHOP

Invitan a la misa que recordando el tercer año de su fallecimiento se mandará a oficiar el día de hoy viernes 14 a horas 19:00 (7 p.m.) en el templo de la Inmaculada Concepción (Montículo).

La Paz, 14 de mayo de 1976

La familia del que fuera dignísimo Arzobispo de La Paz

Mons. ABEL I. ANTEZANA Y ROJAS

invita a las personas amigas se sirvan participar en la Misa concelebrada que recordando un nuevo aniversario natal del prelado extinto, tendrá lugar mañana sábado 15 de mayo a horas 12 en la Catedral Metropolitana de esta ciudad.

La Paz, mayo de 1976

En la paz del Señor y confortado con los auxilios de la Santa Religión Católica ha dejado de existir el que en vida fue abnegado y ejemplar hijo:

Joven FERNANDO VALDIVIA AGUIRRE

(Q.E.P.D.)

Francisco Valdivia y Ernestina A. de Valdivia, padres; Roberto, María Luisa, Elizabeth, Zulema, hermanos; tíos y primos y demás familiares ruegan a sus amistades, personas piadosas, al Colegio DON BOSCO, especialmente a la promoción 1976 se dignen asistir a la misa de los 8 días de su llorado fallecimiento, se mandará a oficiar el día de hoy viernes 14 de los corrientes a horas 12:15 en el templo del Colegio Don Bosco, María Auxiliadora.
Favor que comprometerá la eterna gratitud de la familia doliente.
El duelo se despide en la puerta del templo.

La Paz, Mayo de 1976

27 DE MAYO....

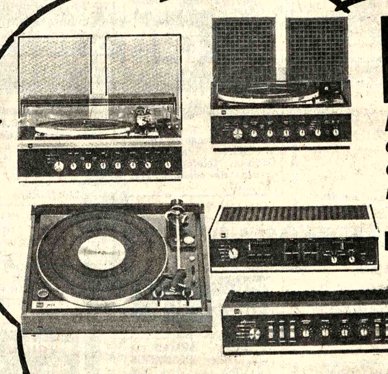

Dual

Dual tiene el secreto de la buena música

Para el deleite de mamá....

•TOCADISCOS
•AMPLIFICADORES
•SINTONIZADORES

Regalamos un fino presente por sus compras en artículos para el hogar.

MAMA MERECE LO MEJOR

y lo mejor está en:

* Esperamos su visita para mayores detalles

Oferta limitada

HANSA Ltda. La firma boliviana de su confianza con mas de 65 años al servicio del pais

DEPARTAMENTO MERCADERIAS TEL. 50878 Yanacocha esq. Mercado

Sucursales: COCHABAMBA-ORURO-POTOSI-SANTA CRUZ-SUCRE-CAMIRI-TARIJA-TUPIZA-VILLAZON-ATOCHA

AVISOS ECONOMICOS

Revistas Libros

GISBERT Y CIA. S.A.
Comercio 1270
Casilla 195

OFRECEMOS A LAS AMAS DE CASA:

GANDULFO - Doña Petrona
NAVARRO - Tratado de Cocina
GANDULFO - Las recetas económicas de Doña Petrona
MATHIOT - Yo sé cocinar
AFHA - Método práctico de Corte y Confección.

PAYOT - La Conquista de la Felicidad
SALVIATI - Guia de la Madre
PERNOUD - Espero un Hijo.

Casas

SEÑOR PROPIETARIO desea, Ud. VENDER su CASA o TERRENO y necesita que le paguen al contado o quiere dar en ANTICRETICO su CASA o DEPARTAMENTO o habitaciones COMERCIAL OFICINA "2" le ofrece acomodárselo de inmediato clientes solventes Nacionales y Extranjeros matrimonios solos en alquiler le ofrece dar VARIOS meses de alquileres ADELANTADOS favor llamarnos al teléfono 55022 horas oficina CALLE AYACUCHO "266" COMERCIAL OFICINA "2" (5-14/71049)

CABALLERO SOLO.- Precisa habitación con baño privado Ref Teléfono 50278 (10-16)

ATENCION MIRAFLORES SOPOCACHI Familia honorable desea comprar una CASITA preferible con patio. Ofertar al teléfono 50353 (Sra. Alicia) (20-30/R)

SEÑOR PROPIETARIO Si usted se encuentra impedido por ausencia o enfermedad y desea vender su CASA o TERRENO " COMERCIAL OFICINA 2" le ofrece sus servicios como APODERADO y gestionarlas su VENTA de principio a fin. Favor llamarnos al teléfono 55022 o Visitarnos en AYACUCHO 266 donde lo atenderemos con muchisima atención. (5-14/71049)

VENDO CASA NUEVA dos plantas con dos tiendas, precio módico ubicada en Villa Dolores, Calle Gabriel René Moreno. Referencias Ecuador Nº 2154 (13-17/71313)

COCHABAMBA Vendo casa bueno centro, a una cuadra plaza Principal en esquina con Bancos, opción de venta desde 400 hasta 1400 metros cuadrados. Dirigirse a C.T.A. casilla 575 COchabamba (9-4/8741)

LUBRAVE Yanacocha 448.- Venta Casas.- Cañada Stronger 20 habitaciones apto para residencial, Alto Chijini, Villa Victoria. (13-14)

Carvajal - Yanacocha 448.- Tel. 54862.- Casilla 5721.- Vende casa Villa Fatima calle Yolosa un departamento completo dos dormitorios dependencias, garaje, jardin, roperos empotrados, tanque de agua, calefón, entrega inmediata, motivo de viaje cerca Plaza Villarroel (13-14)

Carvajal - Yanacocha 448.- Vende casa calle Los Andes 10 habitaciones cerca Av. Buenos Aires excelente ubicación precio ganga - Casa Buenos Aires cerca Tumusla, lugar comercial (13-14)

Carvajal - Yanacocha 448.- Telf. 54862.- Vende casa calle Panamá cerca Parque Uyuni, entrega vacia - Casa Calle Bustamante dos pisos tienda habitaciones lugar comercial, cerca Policía Chijini vacia. Otras distintas zonas (13-14)

Carvajal - Yanacocha 448.- Casa junta anticrético zona el Tejar tres habitaciones dependencias entrega vacia Departamento anticretico alto Obrajes sector "2" dos dormitorios dependencias patio amplio, Otra misma zona Garzonier un dormitorio dependencias entrega inmediata (14-16)

Carvajal - Yanacocha 448.- Vende casa como terreno Av. Daniel Salamanca 255 mts. cinco habitaciones baño agua precio ocasión - Vende casa Los Andes calle Senas diez habitaciones amplias entrega vacia (14-16)

Carvajal - Yanacocha 448.- Vende casa Av. Chacaltaya tres departamentos más diez habitaciones cuatro pisos bastante amplia ocasión - Otra casa vende Obrajes calle 14 departamento dos dormitorios dependencias entrega inmediata vacia (14-16)

Carvajal - Yanacocha 448.- Vende casa Villa Victoria calle Pilcomayo 350 mts. ocho habitaciones garaje buen lugar ocasión - Otra misma zona Av. Quintanilla Zuaso tres habitaciones más local amplio con negocio entrega semi amoblado (14-16)

Carvajal - Yanacocha 448.- Casa junta anticrético Vino Tinto con tienda apropiado para fiestas - bar entrega vacia por estrenar (13-14)

ANTICRETICO CASA confortable 5 dormitorios garaje cerrado y dependencias Busch 66! Una HABITACION (Final Victor Eduardo) Miraflores teléfono 25216 - 26879 (14-17/71323)

Carvajal - Yanacocha 448.- Tel. 54862.- Vende casa calle Tumusla un departamento completo de cuatro dormitorios dependencias cerca Isaac Tamayo lugar comercial entrega vacia presio ocasión (14-16)

Carvajal - Yanacocha 448.- Vende casa calle Ingavi dos pisos un departamento tres dormitorios dependencias entrega vacia. Casa calle Beni cinco habitaciones despensa entrega vacia inmediata motivo de viaje - Casa como terreno calle Gallardo precio 160.000 (14-16)

Departamentos Habitaciones

ANTICRETICO Necesito pieza con baño si posible independiente. zona Miraflores, Doy $b. 15.000 como máximo. Referencias teléfono 62828 ó 64810 Sr. Cuentas (R).

Carvajal - Yanacocha 448.- Departamento anticretico Miraflores calle Jamaica tres dormitorios dependencias entrega vacia - Otros departamentos distintas zonas pida informaciones. (14-16)

HOTEL ATLANTIC Avenida Armentia 521, teléfono 23342, habitaciones individuales $b. 20. Delegaciones convencional (8—8 Junio/71172).

POR $b. 130.000.- Anticrético departamento 2 dormitorios, dependencias. Luis Crespo 2588 entre Mendez Arcos Sopocachi. (13-16/71305)

ALQUILO Oficina Edificio Hermann,36 m2., Ref: Teléfono 50040, tardes. (11-14/71192)

CONTRATO MIXTO Doy piezas en Cañada Strongest Nº. 1847. (12-14/R).

Carvajal - Yanacocha 448.- Departamento anticretico calle Jamaica (Miraflores cerca Busch, tres dormitorios, dependencias entrega inmediata Departamento Costa Rica por estrenar anticrético amplia terraza.- Otros distintas zonas. (13-14)

Profesores Academias

CLASES DE GUITARRA Doy a domicilio, teléfono 21141. Sr Manchego (11-15/71193)

Vehículos

VENDO Cadet Opel, marca alemana modelo 1971 en excelente condición, cuatro puertas y 44.000 Kms. Llamo al número 40129 durante las horas 8.30 a.m. a 15.30 p.m. 12-14/71200).

VENDO Toyota Deportivo, tipo Celica, modelo 1974, casi nuevo. Ref.: Juan de Vargas 2319, teléfono 42875 (1-18/71011)

EN VENTA Auto Ford Granada 1975 flamante, aceptó vehiculo menor precio en parte de pago Teléfono 41762 (8—14/71167).

AUTOMOVIL Opel Vendo barato, teléfono 29268 (11-15/71194)

COMERCIANTES E INDUSTRIALES Unica oportunidad, vendo una camioneta 76 y un auto 4 puertas de Dodge 72, ambas brasileira. Tratar con Cadima, teléfono 41106, precios de ocasión. (14-17/71316)

LUBRAVE Yanacocha 448.- Venta Vehiculos- Colectivo modelo 66 linea, Litoral, camión marca Chevrolet motor Standar (13-14)

Empleados

NECESITO ARMADORA Competente PEINADOS ONDABEL Av. Arce 2820 (13-16/R)

SE NECESITA una chica para cuidado de un niño (pago buen sueldo). Ref. Estados Unidos Nº 1294 (Preguntar Sra. Martha) (5-11/R)

EMPLEADA necesito con certificados. Referencias teléfono 41125 - 40460 interno 10. Sra. Martha (R)

COCINERA que sepa de su oficio precisamos con certificados y garantia. familia deducida pagamos buen sueldo teléfono 62829 (R)

Propiedades Terrenos

VENDO LOTE En zona residencial Norte con 1.921 m2. Ref: Teléfono 2-6860.

LUBRAVE Yanacocha 448.- Venta Terreno.- Camino a Achocalla 300 metros (13-14)

Carvajal - Yanacocha 448.- Vende lotes Achumani 305 mts. excelente lugar.- Lote Villa San Antonio 520 mts. cerca Maestranza Ejercito, Lote Bella Vista 184 mts. Lote con construcción Azurduy de Padilla (13-14).

EMPRESA CONSTRUCTORA desea comprar terrenos zonas Sopocachi. Miraflores Calacoto Obrajes, o casa antiguas pagos inmediatos ofertas al teléfono 63962 (14-17/71320)

Carvajal - Yanacocha 448.- Tel. 54862.- Vende lote San Pedro calle Asurduy de Padilla 171 mts. con tres habitaciones, alcantarillado precio ocasión - Otro lote misma zona calle Pioneros de Rochdall 1,122 mts. cercado con construcción buen lugar (14-16)

Carvajal - Yanacocha 448.- Tel. 54862.- Vende hermoso lote Av. Busch 440 mts. excelente ubicación, motivo viaje. (13-14)

VENDO LOTE sobre 300M2. MEDIA CUADRA CONSTRUCCION NORMAL Referencias AYACUCHO 266 COMERCIAL OFICINA "2" (13-16/R)

Carvajal - Yanacocha 448.- Vende lote Garaje con habitación Alto La Paz, 520 mts. cerca Colegio Boqueron. (13-14)

VENDO Terreno 300 m2 ocasión en El Alto Urbanización C.N.S.S. Villa Alemania $b. 18.000 Referencias teléfono 63829 - 57049 (11-14/71199)

Máquinos

MAQUINAS ESCRIBIR Semiportátiles nuevas liquidamos. Comercio 994, oficina 6. (R)

OCASION En venta máquinas para fabricar flecadura plana. Referencias teléfono 56411 (7-14/71163)

Ropa

SE VENDE Ropa de mujer, sacones, trajes 2 piezas, corbatas camisas, secadora de cabello manual, sacones de cuerina, abrigos T.V. Colorado RQ de 24, sacones de hombre, ropa interior "Maruxa" Referencias Francisco de Miranda esquina Villalobos Nº. 2009 teléfono 42747 (11-17/R)

Técnicos

PLOMERO Se hacen instalaciones y reparaciones teléfono 54306 (10-15/71187)

T.V. SERVICIO Técnico especializado exterior, repara televisores a domicilio con garantía, teléfono 53876 (13-23/71306).

REPARAMOS RADIOS Y TELEVISORES a Domicilio teléfono 40226 Economia y Garantía. (13-17/71311)

Ofertas especiales

DE OCASION VENDO motor eléctrico HA gasolina 220 KW. 1200 vatios Max Paredes 865. (12-17/71303).

TELEVISORES SE REPARAN con garantía a DOMICILIO teléfono 60120 (10-15/71188)

PARQUET MOSAICO De madera Mara de Santa Cruz en paneles para colocación rápida. Empresa Maderera Braun, teléfono 20559. Catacora esquina Bolivar 173. (27-15/70780).

RESIDENCIAL "BOLIVIA CITY" De Napoleón, Ampuero Y. Comodidad, confort, duchas calientes y frías, aseo esmerado, tarifas económicas. Calle Agustín López Nº. 6917 entre Avenida Aroma y Montes. Teléfono 1126 (7-16/71165)

Tiendas Kioscos

LUBRAVE - Yanacocha 448.- Anticrético - 1 tienda y habitación Cancha Bolivar, 1 tienda Final Nicolasa Acosta (13-14)

Carvajal - Yanacocha 448.- Dos tiendas anticretico Jaime Zudañes 12.000.- Tienda trastienda anticrético Max Paredes, lugar comercial entrega inmediata. (13-14)

Carvajal - Yanacocha 448.- Vende Salón de Billar seis mesas más tres habitaciones baño independiente bastante acreditado excelente ubicación motivo de viaje. (14-16)

Carvajal - Yanacocha 448.- Tienda dos habitaciones dependencias, anticretico calle Kramer entrega inmediata - (13-14)

Préstamos Dinero

LUBRAVE Yanacocha 448.- Necesitamos Capitalistas con diferentes sumas de dinero ofrecemos buenas garantías (13-14)

Carvajal - Yanacocha 448.- Tel. 54862.- Dinero presto desde 5.000 adelanto sobre primera hipoteca - Dólares desde 500 - Sobre Joyas pequeñas, sumas - Asimismo necesito distintas cantidades capitalistas no pagan comisión - Reserva Garantía. (13-14)

SEÑORES CAPITALISTAS Si Usted desea invertir su DINERO y recibir buenos INTERESES COMERCIAL OFICINA "2" le ofrece acomodárselo en primera hipoteca sobre documentos y con buenas garantías. Favor llamarnos al teléfono 55022 - o visitarnos en AYACUCHO "266" Capitalistas no pagan comisión (5-14/71049)

LUBRAVE Yanacocha 448.- Prestamos dinero sobre hipoteca y joyas (13-14)

Varios

VENDO BATERIA Alemana Alto La Paz. Av. Rafael Pabón 907 frente Politécnico (14-17/71319)

VENDO ANTENAS de T.V. por mayor y menor Isaac Tamayo 809 (14-18/71322)

VENDO Mostrador Armazones y botellas vacias de cerveza, Landaeta 557 (Tardes) (13/71309)

Carvajal - Yanacocha 448.- Garaje anticretico ofrezco Av. Abaroa vacia (13-14)

BOXER ATIGRADO Preciso urgente para cruce, teléfono 27328 horas oficina, Calle Chichas 1262 (Miraflores) (14/71318)

AVISO, Por extravio del talonario Nº. 9574 de TASA perteneciente a la abonada Cleofé Sanjinez, queda anulado (14-17/71315)

EXTRAVIO Habiéndose extraviado la Libreta de Ahorro Nº. 16743-1 del Banco Boliviano Americano, queda nula. (14/71314)

TRAMITES MILITARES Libretas, reposición documentos, Benemeritos, Rentas Vejez, Pensiones, Jubilaciones, gestiona Benemérito DANIEL ROBERTO ARDUZ, Procurador Causas, ex-Secretario Tribunal Militar, 40 años práctica. Sagárnaga 161, casilla 3807. (12-14/71301).

Orquestas

CANO Y SU COMBO Orquesta Eléctronica teléfono 52651 (5-12/71040)

ORQUESTA Electrónica "CANO Y SU COMBO" teléfono 52651 (14-22/71324)

ORQUESTA Eléctronica "CARAVELL" Teléfono 64206 (5-12/71038)

ORQUESTA Electrónica "CARAVELL", teléfono 64206. (14-24/71317)

RAUL BUSTILLO y su conjunto orquestal en Yanacocha 1161 Tel. 52801 - 53081.

LOS ONIX Conjunto Eléctronico Teléfono 54333 (20-20 Mayo/70450)

ORQUESTA Electrónica, teléfono 53220. (27-30-V/70765)

COCHABAMBA

EN COCHABAMBA El día viernes 7 se extravió el carnet de asegurado a la CNSS CHOFERES ASALARIADOS perteneciente a Victor Osinaga Nº 7533; la persona que haya encontrado devolver a oficinas de Desarrollo de Comunidades. (12/64275).

SANTA CRUZ

SANTA CRUZ En Montero vendo casa sobre calle 24 de Septiembre y 16 de Julio 230, 3 cuadras de la Plaza, consta de 8 habitaciones tratar en la misma casa (8—14/64272).

EN SANTA CRUZ Se vende casa cinco habitaciones, dos baños, cocina, lavandero, agua, luz, 430 mts. Avenida Perimentral Sur- Unidad vecinal veinticinco, manzana uno. Referencias teléfono 2-6643 (6-16/64264)

ALQUILO EN SANTA CRUZ.- chalet a estrenar, consta 3 dormitorios, living, comedor, cocina y otras dependencias, ubicada sobre calle Moldes, entre 1º y 2º anillo. Ref: Teléfono 2-5223 y 2-3791 (13-18/64279)

SANTA CRUZ Se vende de 656 m2, colindante con barrio equipetrol. Referencias al teléfono 2—7577 (8—14/64271).

PISOPAK
IMPORTADORA FERNANDEZ
CASILLA 5174
Jenaro Sanjines 439 Tel. 54529

CITIZEN

AGENDA

PRESENCIA Av. Mariscal Santa Cruz, Edif. Esperanza CENTRAL Tel. 40460 - 41125 y 52184 - GERENCIA: Tel. 52172. PUBLICIDAD Tel. 52178 REDACCION: Tel. 51998.- Casilla 1451 Cajón Postal 3275.

FARMACIAS DE TURNO

Del 8 al 15 de Mayo

LIBANO, Dr. Eduardo Damiani, Murillo y Sagárnaga - **SUCRE,** Dr. Oscar Ibársena, Av. Armentia 639. Tel. 25552.- **17 DE MAYO,** Dr. Gastón Ortiz, Av. Ecuador 2106.- **BRASIL,** Dr. Wilfredo Blanco, Av. Busch Esq. Brasil, Tel. 28709.- **SALUD,** Dra. Irma Fernández, Eloy Salmón 680.- **PALERMO,** Dra. Nancy Mendoza, Villa Fátima.- **SAN CARLOS,** Dr. Fernando López, Av. República 28. Tel. 20223.

FARMACIAS DE TURNO PERMANENTE

LOBRAJES Plaza Franz Tamayo Tel. 82081 SAN CARLOS Av. República 26 Tel. 20223 Villa Victoria, VERACRUZ Av. Antofagasta Nº. 100 Tel. 59107 Alto de La Paz. CRISTO REY General Lanza 2110 Tel. 27534 Sopocachi Alto.

TELEFONOS DE URGENCIA

BOMBEROS 119 - ASISTENCIA PUBLICA 118-2211 - RADIO PATRULLA 110 - TRANSITO 28148 SAMAPA 28628 - 26548 - ENERGIA 54357 - TELEFONOS (RECLAMOS) 113 INFORMACIONES 104 SEÑORITA HORA 117 LARGA DISTANCIA EXTERIOR 55907-09 INTERIOR 20402-03 HOSPITAL DE CLINICAS CENTRAL 22821 - 22872 - AASANA 59333-59310.

FLOTAS

TRANS SERVICE LTDA. Alto de la Alianza Nº. 630 Tel. 43154 TRANSPORTES "EL CHAPACO" Chaquisaca 568 Tel. 40238 TRANSPORTES UNIVERSO Av. Montes 638 Tel. 42831 EXPRESO SAMA Plaza Bissinho Nº. 98 Tel. 64436-28462 TRANSPORTES PULLMAN BOLIVIA Plaza Alonso de Mendoza Tel. 55854 - 55893 ANDINO León de la Barra 360 Tel. 20471 CONTINENTAL Av. Montes 670 Tel. 28601 COPACABANA Av. Montes 820 Tel. 40377 - 40461 LAURO Av. Camacho 1223 Tel. 27677 TRANSPORTES PILCOMAYO Figueroa esq. Tiquina Tel. 22858 ALIAGA Av. Montes 700 Tel. 26376 URUS Boco 194 Tel. 50793 TRANSPORTES SAN CRISTOBAL Plaza Alexander 190 Tel. 27775.- 41076 FLOTA YUNGUENA Calle Corcico Nº. 1577 Tel. 43001 TRANSPORTES ARIJA Tiquina 37 Tel. 28911 TRANSPORTES VICTORIA Emilio Calderón 563 (Gran Poder) Tel. 56599 TRANSPORTES ABAROA Plaza Alonso de Mendoza 242 Tel. 27096 MICROBUSES MIRQUINCHO Bozo 106 Tel. 54612 TRANSPORTES "MOTO MENDEZ" Calle Humahuaca 844 Tel. 57929 TRANSPORTES AGUNARI Bozo Nº. 108 Tel. 40375 TRANSPORTES MANCO KAPAC Tumusla 380 (Hotel Tumusla) "DORADO ORIENTE" Pullman de lujo Bozo 106 Tel. 40373 TRANSPORTES RIVEROS (a Cochabamba) Av. Montes 660 Tel. 20964. EXPRESO PANAMERICANO LTDA. Servicio Potosi-Sucre-Villazón. Direccion Bozo Nº. 167 Tel. 20803 EXPRESO CINTA DE PLATA Tel. 63658 TRANSPORTE PESADO Montes 505 Tel. 25083. AUTO LINEAS INGAVI Av. Manco Kapac 445 Tel. 28881 EXPRESO "LA VEZ DEL SUD" Tiquina esq. Figueroa Nº. 739 Tel. 23146 La Paz Bolivia.

EMPRESAS AEREAS

LOYD AEREO BOLIVIANO Tels: 54640 - 53132 - 55769 - 51155 - 53163 - 59053 LUFTHANSA Tels. 20383 - 25780 - 50499 - 50509 AEROPUERTO Tel. 59151 AEROLINEAS ARGENTINAS Tel. 27792 AVIANCA Tels. 43909 - 40883 AIR FRANCE Tel. 51740 LAN Tel. 25536 - 57750 KLM Tel. 42965 SWISSAIR Tel. 28924 PANAM Tels. 54117 - 42663 BOA Tel. 26387 VARIG Tel. 21450 ECUATORIANA Tel. 54472 - IBERIA Tels. 20270 - 24378 - ALITALIA Tel. 23494 B.O.A.C. Tel. 55541 CANADIAN PACIFIC Tel. 55341 SOUTH AFRICAN AIRLINES Tel. 55541 BRITISH CALEDONIAN Tel. 55541 TAM Tel. . 25542 AEROPUERTO 59125. LANIFF INTERNATIONAL: VENTAS INFORMES Tels. 41086 - 21105 AEROPUERTO Tel. 59303 CARGA Tels. 59555 - 59072 LAN Chile Tel. 25536 - 57750

FERROCARRILES

ESTACION CENTRAL Tels. 52510 - 53510 ESTACION GUAQUI Tel. 2888.

DANIEL EL TRAVIESO

Dile a tu gran amor que su comida para gatos está lista. ¡Papá! ¡Espera a ver la sorpresa que mamá te tiene reservada!

DIVULGUELO

JUSTO Y FRANCO

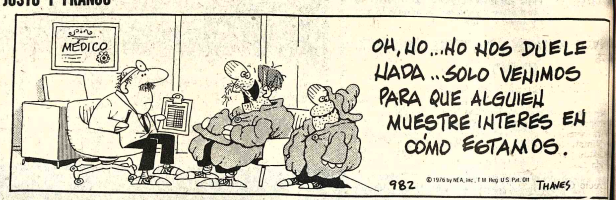

APARTAMENTO G

JEFF COBB

MARK TRAIL

PICAPIEDRA

ALFREDO

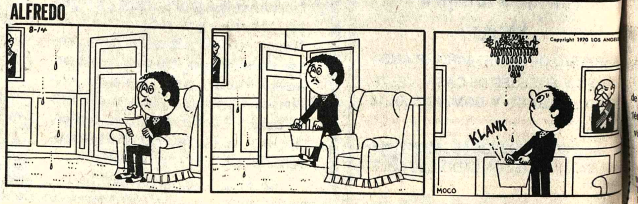

SPORTITO

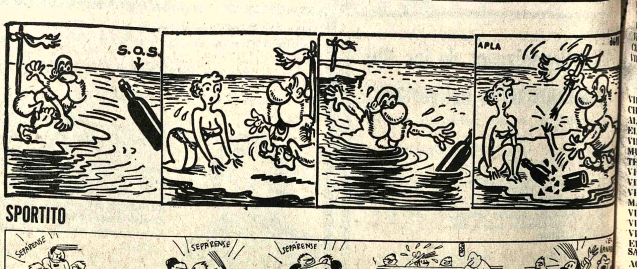

¡LA MAS EXPERTA MAQUINA ASESINA DEL MUNDO ¡
"LA PANDILLA MALDITA"
¡SOLDADOS MERCENARIOS Y UNA BELLA RUBIA EN AVENTURAS ¡

General Film Corp. presents
"Brute Corps"
The Most Expert Killing Machine In The World!
MAY. DE 21 AÑOS CON DOCUMENTO PROBATORIO
Paul Carr Joseph Kaufmann Alex Rocco and Jennifer Billingsley as "Terry" Executive Producer Milton Polsky
...E-TANDA Y NOCHE ...ike Kars and Abe Polsky Directed by Jerry Jameson
HOY GRAN CINE "AVENIDA"
DISTRIBUIDA POR "CORPORACION AMERICANA JEV.

H. Municipalidad de La Paz

CONVOCATORIA A PROPUESTAS Nº 46/76

SEGUNDO LLAMAMIENTO

Por orden del señor Alcalde Municipal, se convoca a las Empresas Constructoras legalmente inscritas en la Cámara Nacional de la Construcción y registro Nacional del Ministerio de Obras Públicas, presentar sus propuestas para la construcción del Alcantarillado en la Avenida Las Américas (Zona Villa El Carmen).

Precio Oficial: $b. 702.450.80

Los interesados podrán recoger los planos, pliegos de especificaciones y otros datos que precisen, en la Secretaría de la Dirección de Estudios y Proyectos de la H.A.M.

Las propuestas deberán ser presentadas en papel sellado y con timbres de Ley, llenando todas las formalidades señaladas en la Ley de Licitaciones Públicas Nº 10120 de 2 de febrero de 1972, en el Departamento de Licitaciones y Contratos, hasta horas 18.00 del día viernes ... de junio del presente año.

La Paz, 13 de mayo de 1976

DIRECCION DE RELACIONES PUBLICAS

COBEE

CIA. BOLIVIANA DE ENERGIA ELECTRICA S.A. Bolivian Power Co.

CORTES DE ENERGIA ELECTRICA - ZONAS INDUSTRIALES

ZONA DE PURA PURA: de Hrs. 07.00 a 17.00 afecta a: Av. VASQUEZ y Adyacentes desde La Papelera hasta Av. Manco Kapac, AGUAS POTABLES (final Vásquez) Fábricas: FATEJA - LA MARMOLERA - AISLOPLAST - MOLINERA INCA - LIQUID CARBONIC - IBUSA - CIBO - TAPACORONAS ARANDO - TUBOS MUNICIPALES - TEXAS - MASA (SAID) - FANACOL - SILESIA - MEDIAS CASHMILON - MAESTRANZA C.N.S.S. Calles: COROCORO, PASAJE QUINTANILLA ZUAZO, BARRIO FERROVIARIO EN PURA PURA SECTOR CANCHA FABRIL, MUNAYPATA, GRUPO PLANTA ELECTRICA PERUVIAN, FF.CC. GUAQUI. GARZON y adyacentes. Afectadas todas las viviendas de las zonas.

Día Domingo 16 de Mayo

ZONAS: ALTO LA PAZ - ACHACHICALA de Hrs. 07:00 a 14:30 afecta a:

ESTUQUERIA MILLUNI
RADIO PANAMERICANA
ENTEL - CABLES WEST COAST - SAMAPA - MASANA - (Radio Faro).

Los cortes de energía que se programan son autorizados por la H. Alcaldía Municipal y sirven para mejorar los servicios que les presto, agradezco su cooperación y comprensión.

CONSTANCIO.

H. Alcaldía Municipal

Acción Comunal

DOMINGO 16 DE MAYO DE 1976

A partir de Hrs. 8:00 a.m. con el asesoramiento técnico de Acción Comunal, todos los vecinos de las áreas periféricas deberán concentrarse en los campos de trabajo voluntario de las siguientes zonas:

CON VOLQUETA

OBISPO BOSQUE - Calle Lucrecia Sausal
...AGUA - Calle Inca Roca
EL TEJAR - Calle Silverio Menacho
RIO TINTO - Cancha Litoral
VILLA NUEVO POTOSI - 4 de Mayo y Gozalves
VILLA NUEVO POTOSI - Parroquia San José
CHAMOCO CHICO - Río Poke Poke
VILLA LAS NIEVES - Calle 12 de Octubre

SIN VOLQUETA

VILLA DE LA CRUZ - Calle Montenegro
CHAMOCO CHICO - Calle Navarro
ALTO MIRAFLORES - Condorini
EL CALVARIO - Sector 4 de Noviembre
VILLA NUEVO POTOSI - Sec. 4 de Mayo y Gozalves
MUNAYPATA - Calle Luribay
TEMBLADERANI - Calle Lucrecia Sausal
VILLA SAN ANTONIO - Unión Frontera
VILLA LITORAL - Parte alta
VILLA LAS DELICIAS - Sector Rosasani
MARISCAL SANTA CRUZ - Sec. Canchón Zuazo
VILLA NUEVO POTOSI - Calle Bustamante
VILLA SAN ANTONIO - Mercado Modelo
VILLA EL CARMEN - Escuela
EL TEJAR - Calle Menacho
SANTA ROSA - Sector Cinco Dedos
ACHACHICALA - Sector Bajo
ALTO MIRAFLORES - Sector Sud
SAN ANTONIO - Sector San José
VILLA EL CARMEN - Escuela "Irene Nava del Castillo".

Cine 6 de AGOSTO
Telefono 23829
NUEVO HORARIO DE FUNCIONES
Matinee Hrs. 15.45 (3.45 pm)
Tanda " 18.45 (6.45 pm)
Noche " 21.45 (9.45 pm)

En technicolor El sórdido ambiente carcelario mostrado con inusual crudeza AL SORDO CIELO (Mayores de 21 años) con Wendell Burton y Michael Greer Actualidades Mundiales Nº 16 (estreno) Precio: Matinée Platea 7.10 Mezzanine 9,10 Tanda y Noche Platea 9,10 Mezzanine 11,10

MONJE CAMPERO Tel. 23333
Matineé tanda y noche "ZORRO" para todo público. Matineé 12.00 tanda y noche 14.00

16 DE JULIO Tel. 52119
Matinée, tanda y noche TERREMOTO, con el sistema SENSURROUND (mayores de 14 años) 18.00 y 20.00

TESLA Tel. 53803
Matineé tanda y noche LAS HIJAS DE DRACULA (Prohibida menores de 18 años) Además el noticiero EL MUNDO AL INSTANTE Matinée 9.10 —7.10 tanda y noche 11.10—9.10

Aviso para el señor Eduardo Nogales Herrera

Debes volver de inmediato, ayudaremos a arreglar situación.

Nelly enferma y detenida junto con mi padre.

Tu hermano
Nacho Lopez Paredes.

¡NO PIENSE MAS! EL REGALO IDEAL PARA MAMA

GRANDES CREDITOS EN LUSTRADORA ASPIRADORA
sindelen es confiabilidad
UNA LUSTRA-ASPIRADORA QUE TRABAJA PARA ELLA "LA REINA DEL HOGAR"
MENDOZA Y CIA. LTDA.
AVDA. MARISCAL SANTA CRUZ 1280 - TEL. 56188

SKIN ACTIVATOR PHARMATON®
Crema cutánea regeneradora, nutritiva e hidratante contra las arrugas
Contenido 90 ml
Pharmaton SA
Dep. médico-cosmético
Lugano-Bioggio
Suiza
Ventas solamente en farmacias y perfumerías autorizadas.

¡CONTINUA.!
¡LA PELICULA SENSACION!
¡NO DEJE DE VERLA POR NINGUN MOTIVO!
9a. SEMANA

UNA PELICULA TAN ESTRUJANTE COMO LOS HECHOS REALES EN QUE ESTA BASADA
SUPERVIVIENTES DE LOS ANDES
color: 14 años
AHORA A PRECIOS CORRIENTES.
HOY "CINE PRINCESA"
PELMEX

Banco Minero de Bolivia

Edicto

El Dr. Benito Jaillita Mencias, Juez Instructor Cuarto en lo Civil de la Capital, etc.

Por el presente edicto, notifica, cita, llama y emplaza a: JOSE TRILLO ROMERO, para que por sí o mediante apoderado asuma defensa dentro del juicio ejecutivo seguido por el Banco Minero de Bolivia, sobre cobro de pesos; se ha provisto lo que a continuación se transcribe: MEMORIAL DE FS. 2.- Señor Juez Instructor de Turno en lo Civil.- Demanda ejecutiva.- Otrosíes.- Banco Minero de Bolivia, ante Ud. con respeto exponemos: - El documento debidamente reconocido en fecha 11 de mayo de 1959, que nos cumple acompañar adjunto a la presente demanda, acredita que el señor José Trillo Romero adeuda a esta Institución Bancaria, con la garantía solidaria y mancomunada del Sr. Alfredo Dupleich, la suma de $b. 2.992,40 la misma que no ha sido pagada a su vencimiento en fecha 11 de noviembre de 1961.- En tal virtud, como el plazo se halla vencido, se trata de suma líquida y exigible y estando acreditada nuestra personería, con la protesta de reconocer justos y legítimos pagos, si los hubiere; tenemos a bien iniciar la presente demanda ejecutiva, contra el deudor José Trillo Romero y su garante solidarios y mancomunado Alfredo Dupleich, cobrando la suma de dos mil novecientos noventa y dos 40/100 pesos bolivianos ($b. 2.992,40), más los intereses devengados y por devengar, costas y demás apercibimiento de Ley y, a Ud. pedimos, se sirva dictar el correpondiente Auto de Solvendo y Embargo, para que se pague la deuda dentro de tercero día, de acuerdo a lo previsto por los arts. 437, 438 y siguientes del Procedimiento Civil.- Otrosí.- Como el deudor José Trillo, trabaja en las Oficinas de YPFB en esta ciudad, pido se sirva disponer la notificación del personero legal de dicha institución, a fin de que retengan los haberes del ejecutado, en la proporción prescrita por ley, debiendo abonarse las sumas retenidas directamente al Banco Minero de Bolivia, y sea mediante oficio.- Otrosí 2º.- Domicilio, nuestras Oficinas en Obispo Cárdenas Nº 1415.- Será justicia etc. La Paz, 30 de enero de 1976.- Fdo. Mario Moreno Avilés.- Abogado.- Banco Minero de Bolivia.- Dos firmas ilegibles.- AUTO DE SOLVENDO QUE LE SIGUE.- a 3 de febrero de 1976.- Vistos: la exigibilidad del documento que se acompaña, la personería de las partes y la protesta que se hace de abonar justos y legítimos pagos; notifíquese a José Trillo Romero, para que en el término de tercero día dé y pague al Banco Minero de Bolivia la suma adeudada de dos mil novecientos noventa y dos cuarenta pesos bolivianos ($b. 2.992,40), más intereses estipulados, costas y gastos del juicio. Sin perjuicio líbrese mandamiento de embargo, sobre los bienes del deudor en conformidad con lo dispuesto por los arts. 437 y 438 del Pto. Civil.- Al otrosí.- Notifíquese al personero de YPFB para la retención solicitada y sea mediante oficio.- Por señalado el domicilio.- Fdo. Darío Rodripez Tellería.- Juez Instructor en lo Civil.- MEMORIAL DE Fs. 5.- Señor Juez Instructor Cuarto en lo Civil.- Edicto.- Banco Minero de Bolivia en el procedimiento ejecutivo contra José Trillo Romero y Alfredo Dupleich a su autoridad, con respeto, decimos: Atendiendo la representación del escribano de diligencias y policía judicial, solicitamos a su rectitud disponer la notificación de los demandados mediante edicto, de conformidad a lo dispuesto por el Art. 141 del Proc. Civil.- La Paz, 26 de abril de 1976.- Fdo. Francisco Rodríguez Saavedra.- Abogado.- Dos firmas ilegibles.- AUTO QUE LE SIGUE.- Sello del Juzgado Cuarto de Instrucción en lo Civil.- 3 de mayo de 1976.- Vistos: los antecedentes, la naturaleza de la acción y a mérito de las representaciones de la Policía Judicial fs. 4 y del Diligenciero fs. 4v. cítese al ejecutado: José Trillo Romero de conformidad al Art. 141 del Pdto. Civil mediante edicto.- Fdo. Dr. Benito Jaillita Mencias.- Juez Instructor 4º. en lo Civil.- Ante mí.- Wilma Morales Espinoza.- Actuario del Juzgado 4º. de Instrucción en lo Civil.

Es librado en la ciudad de La Paz, a los doce días del mes de mayo de mil novecientos setenta y seis años.

P.O. del Sr. J. 4º. de I. en lo C.
Wilma Morales Espinoza,
Actuario del Juzgado 4º de Instrucción en lo Civil.

Corporación Minera de Bolivia

Invita a los señores representantes y firmas proveedoras, a recoger los pliegos de especificaciones de la Secretaría de la Comisión de Adquisiciones, 4to. piso Edificio Central, correspondiente a los siguientes pedidos:

PEDIDO	MATERIAL	FECHA VENCIMIENTO
31215	FILTRO COMPLETO PARA INGENIO	2/6/76 HORAS 16:00
31218	MOTOR DE ARRANQUE	23/6/76 HORAS 16:00
31132	REPUESTOS PARA LOCOMOTORAS ELECTRICAS "BEV"	17/6/76 HORAS 16:00

GERENCIA DE ADQUISICIONES

La Paz, mayo de 1976

(702) PR-306/76

HOY CINES TV

PARIS Tel. 29704
Matinée, tanda y noche. EL ARCHIVO DE ODESSA (apta para 14 años) Matinée tanda y noche 7.10

UNIVERSO Tel. 42660
Matinée tanda y noche EL MINISTRO Y YO,)apta para todo público).
Matinée Mezz. 12.10 Plat. 10.10 Tanda y noche Mezz 14.10 Plat. 12.10

VARIEDADES Tel. 24071
Matinée doble : UN HOMBRE LLAMADO ANIMAL Y LA REVANCHA DE SANDOKAN Tanda doble UN HOMBRE LLAMADO ANIMAL Y ARDIENTE NOCHE (Censura 21 años) Noche doble LA REVANCHA DE SANDOKAN Y ARDIENTE NOCHE (Censura 21 años) Matinée 5.10 y 3.60 Tanda y noche 5.60 y 4.10

CENTER Tel. 22026
Matinée doble QUE ESTOY HACIENDO EN MEDIO DE UNA REVOLUCION y MUERDE LA BALA Tanda doble MUERDE LA BALA y LAS IMPURAS (Solo para mayores) Noche cortos y LAS IMPURAS (Sólo para mayores) Matinée 4.20 y 3.70 tanda y noche 5.30 y 4.20

15.20 Los Magníficos Justicieros
15.46 Tele-Match
16.30 Teleclases
17.15 Historia
17.36 Largometraje "Paralelo"
19.00 Mi País
19.30 Sorteo "Philips"
19.40 Deportivo 7
20.00 Telenoticioso Boliviano
20.30 Un País un mañana
20.35 Pioneros
21.00 El Niño Feliz
21.20 La gente del barrio "David Santalla"
21.30 Largometraje "Casino de la muerte" Thomas Gomes
23.15 Cierre Emisión

MURILLO Tel. 52647
Matinée y tanda estreno doble EL PELEADOR CALLEJERO, con Charles Bronson y HERCULES Y LOS 3 CHIFLADOS Noche estreno EL PELEADOR CALLEJERO con Charles Bronson y NOTICIERO ALEMAN Matinée 5.10 3.60 Tanda y noche 5.60 4.10

ROXY
Matinée doble RUGE EL ODIO y EL MUNDO QUE INVENTAMOS CON SABU (16 años) tanda doble : CONTRANATURA y el mundo que inventamos (censura 21 años) Noche CONTRANATURA y MUNDO AL INSTANTE (21 años) Matinée 5.10 tanda y noche 5.60

BOLIVAR Tel. 25451
Matinée tanda y noche EL HOMBRE QUE AMO

AVENIDA Tel. 25409
Matinée tanda y noche LA PANDILLA MALDITA 18 años

NOBEL
Segunda semana de éxito JOKER (EL PAYASO) Matinée 14.15, tanda 18.15 Noche 21.15 Apta para todo público 7.10

BUSCH
Matinée y tanda doble EL APOSTOL DE LA VENGANZA Y LA CAMARA DEL TERROR Noche doble LA CAMARA DEL TERROR Y SANTA estrictamente prohibido para menores de 21 años

MEXICO Tel. 26867
Matinée, tanda doble EL AGUILA DESCALZA HIJAZO DE MI VIDAZA Noche HIJAZO DE MI VIDAZA Noche HIJAZO DE MI VIDAZA Matinée 5.10 4.10 tanda y noche 5.60 y 4.60

PRINCESA Tel. 51821
Matinée tanda y noche SUPERVIVIENTES DE LOS ANDES (Censura 14 años) Además el noticiero EL MUNDO AL INSTANTE Matinée tanda noche 6.10 5.10 y 4.10

SCALA Tel. 2353...
Matinée tanda y noche SEX... LOCO Mayores de 21 años Matinée 7.10 y 9.10 tanda y noche 9.10 y 11.10

LA PAZ Tel. 5384...
Matinée, tanda y noche EL SOL ROJO Mayores de 14 años Matinée 7.10 y 9.10 tanda y noche 9.10 y 11.10

MIRAFLORES Tel. 5315...
Matinée tanda y noche (dobles "M.C.Q. DETECTIVE IM... PLACABLE, HAY QU... ROMPER LA RUTINA Mayores de 21 años Matinée 5.10, tanda y noche 5.60

MONUMENTAL ROBY
Matinée tanda y noche. RO... BINSON CRUSOE Y VIERNE... EN LA ISLA ENCANTADA (apta para todo público) Matinée Plat. 7.10 Gal. 4.6... Tanda y noche Plat. 9.10 Ga... 5.10

SAN CALIXTO
Matinée tanda y noche dobles EL VIOLENTO con Charle... Bronson y CAPULINA vrs. LO... VAMPIROS

ABAROA Tel. 5025...
Matinée y tanda dobles. LA MAFIA NUNCA PERDONA (1... años) y QUE LE HAN HECHO A SOLANGE? (18 años) Noche LA MAFIA NUNCA PERDONA Noticiero de Actualidad ... cortos. Matinée platea 5.10 alta 3.60 tanda y noche platea 5.6... alta 4.10

ESMERALDA Tel. 5245...
Matinée y tanda dobles REY DE LOS PICAROS MUERDE LA BALA Noche ACTUALIDADES FRANCESAS Nº 21 LA MAQUINA DEL AMOR. 21 años Matinée 5.10 tanda y noche 5.6...

EBRO Tel. 4293...
Matinée y tanda dobles Y... MONSTRUO y EL DRAGO... FURIOSO Noche EL DRAGO... FURIOSO Censura 14 años matinée 5.10 4.10 tanda y noche 5.60 y 4.60

ILLIMANI Tel. 427...
Matinée tanda noche doble LA... 4 BODAS DE MARISOL y E... SORDO SMITH Y SU AMIG... EL OREJAS Matinée 3.10 tanda noche 4.10

Corporación Minera de Bolivia

INVITACION A LA INDUSTRIA NACIONAL

Se invita a los proveedores locales, hacernos llegar sus ofertas para la provisión de:

37.000 METROS DE DRIL BLANCO PARA GUARDAPOLVOS ESCOLARES.

El plazo de presentación de propuestas es hasta horas 12.00 del día viernes 14 del presente mes, sus ofertas deberán presentarlas en la Secretaría de la Comisión de Adquisiciones, 4to. piso Edificio Central.

GERENCIA DE ADQUISICIONES

La Paz, mayo 12 de 1976

(703) PR- 310/76

CAJAS FUERTES
importadora FERNANDEZ CASILLA 5174
JENARO SANJINES 439 TEL. 64.529

¡¡ATENCION SANTA CRUZ DE LA SIERRA!!
HOY GRAN ESTRENO
CINE SANTA CRUZ

Comenzò como jugando...
pero la tentaciòn era grande
Son divertidos con dinero ajeno

Sidney POITIER
Bill COSBY
Harry BELAFONTE
Screenplay by RICHARD WESLEY · Produced by MELVILLE TUCKER
Directed by SIDNEY POITIER · Technicolor
From Warner Bros. A Warner Communications Company
todo publico
«SUCEDIO UN SABADO»

TACOMETROS
MANUALES PARA CONTAR REVOLUCIONES POR MINUTO: 0-50.000 RPM Y 0-5000 ESCALA X 100
JAQUET

distribuye:
HANSA Ltda. La firma boliviana de su confianza con más de 65 años al servicio del país
DEPTO. TECNICO Tels. 42836 · 55219 · 53661
Sucursales: COCHABAMBA · ORURO · POTOSI · SANTA CRUZ · SUCRE · TARIJA · VILLAZON · TUPIZA · CAMIRI

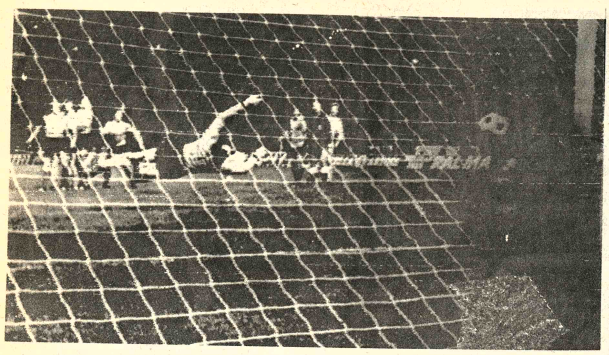

GOL DE BAYERN.- El arquero de Saint Etienne Iván Curkovic cae vencido por el disparo libre de Karl Heinz Rummenigge, delantero del Bayern Munich en el primer gol del equipo alemán en el partido final por la Copa Europea de Naciones, que conquistó otra vez el plantel teutón, en el encuentro que se jugó en la ciudad de Glasgow, Escocia (RADIOFOTO DE AP PARA PRESENCIA).

Según computadora, C. Monzón ganará a Valdés

BOGOTA, 13 (AP) - La pelea entre el argentino Carlos Monzón, y Rodrigo "Rocky" Valdés, ha despertado tal interés que se consultó a un moderno computador y el resultado fue altamente desalentador para los admiradores del colombiano.

El diario "El Espectador" publica hoy en primera plana el "pronóstico" frío de la máquina que fue "alimentada" básicamente con las fechas de nacimiento de los dos boxeadores que combatirán el 26 de junio en Montecarlo para unificar la corona de los medianos.

El aparato remplazó momentáneamente a los expertos en boxeo y a los famosos brujos de la costa norte de Colombia.

"El Espectador" explicó: "Si nos cenimos a los inexorables resultados de la teoría científica del biorritmo, inventada antes de la era cristiana, perfeccionada por el sabio alemán Krumann Heller, y acogida hoy con éxito por los japoneses, el agresivo pugilista colombiano no estará ese día (el 26 de junio) atravesando por uno de sus mejores períodos emocionales, físicos e intelectuales".

"Por el contrario, su contendor se hallará en un nivel inigualable de resistencia, fortaleza, y equilibrio sicológico y emocional".

Más adelante agregó: "¿Quién puede negar con absoluta sinceridad que no pasa constantemente por días malos y días buenos? ¿Cuántas veces no hemos escuchado de deportistas de prestigio mundial la disculpa, si así puede denominarse, de que 'no estaba en mi día'?.

Los datos suministrados por la máquina fueron los siguientes: Carlos Monzón, se hallará en la plenitud de sus capacidades físicas, con un alto grado de resistencia, potencialidad en sus brazos y rapidez en sus piernas. En el campo emotivo se sentirá absolutamente equilibrado, mientras que en el aspecto intelectual, pasará por un día de agudeza máxima de juicio y percepción".

"Rodrigo Valdés: En el ritmo físico estará desafortunadamente, según el calculador, en un día de mengua, durante el cual lo más conveniente hubiera sido disfrutar de un descanso, o reducir al máximo las actividades. En el emotivo, el cerebro electrónico señala también para el 26 de junio una actitud negativa y propensión a cambios bruscos de humor, mientras que en el campo intelectual tendrá un día por debajo de la par, no apto para realizar nuevos proyectos o tomar importantes decisiones".

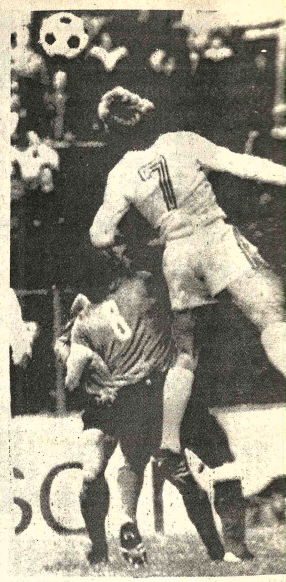

COPA DE EUROPA.- El Capitán del Saint Etienne , Jei Largue y el muniqués Karl Rummenigge, luchando por la de la pelota durante el match final de la Copa de Europa, q el Bayern Munich (RADIOFOTO DE AP PARA PRESE

Yugoslavia y Brasil s impusieron en básquet

RIO DE JANEIRO, 13 (AP) - Yugoslavia derrotó anoche aquí al equipo de la universidad norteamericana de Marquette por 101-84 en el partido de apertura del cuarto torneo internacional de básquetbol masculino.

Los yugoslavos no tuvieron problema alguno en dominar a los norteamericanos y el primer tiempo terminó a su favor 45-26.

Puerto Rico tomó la ventaja por 8-0 en los primeros minutos de su encuentro con Brasil, pero decayó en su rendimiento con el paso del tiempo: Estaban fatigados por haber llegado aquí apenas con unas pocas horas de antelación al partido.

Los brasileños pasaron a aventajar a Puerto Rico 23-22 y ya no cedieron la posición privilegiada. El primer tiempo terminó en su favor 48-33.

Anotadores y alineaciones de anoche:

Brasil: Zezinho, Fausto (9), Ubiratán (6), Carioqui Helio Rubens (7), Ma (15), Zé Carlos (10), (14), Paulinho (5), Luiz Charuto, Robertao (4).

Puerto Rico: Betanco Baez (4), Rivera, Berm Rodriguez (16), M Brignoni (4), Thorn Ortíz (7), Theo Cru Dalmao (5), Brown (4 67. Fuera por fouls: Da

Esta noche Puerto R enfrenta a Yugoslavia quette se medirá con B

CAJA FUERT importadora FERNANDEZ JENARO SANJINES 359

DIA CONTINENTAL DEL SEGURO
14 DE MAYO DE 1976

ASOCIACION BOLIVIANA DE ASEGURADORES

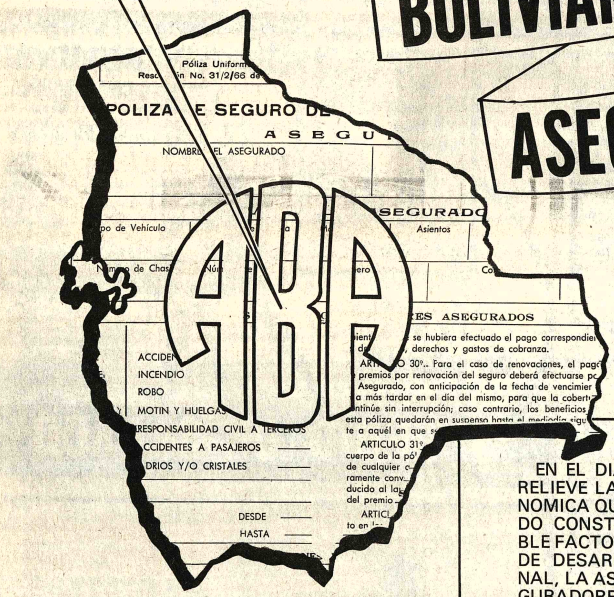

EN EL DIA CONSAGRADO A PONER DE RELIEVE LA NOBLE FUNCION SOCIO-ECONOMICA QUE CUMPLE EL SEGURO PRIVADO CONSTITUIDO YA EN INCUESTIONABLE FACTOR COADYUVANTE AL PROCESO DE DESARROLLO Y PROGRESO NACIONAL, LA ASOCIACION BOLIVIANA DE ASEGURADORES REAFIRMA SUS PROPOSITOS DE CONTINUAR SUPERANDO AL MAXIMUN SUS SISTEMAS TECNICO-ADMINISTRATIVOS AL SERVICIO DE LOS INTERESES DEL PAIS Y EN PARTICULAR DE LA DISTINGUIDA CLIENTELA QUE LA HONRA CON SU CONFIANZA.

La Paz, 14 de Mayo de 1976.

Compañía Boliviana de Seguros S.A. FUNDADA EN 1946

Bolívar S.A. de Seguros Generales FUNDADA EN 1952

La Mercantil de Seguros y Reaseguros S.A. FUNDADA EN 1956

Andes Insurance Corporation S.A. FUNDADA EN 1957

Credinform International S.A. de Seguros FUNDADA EN 1961

Unión Aseguradora de Caución y Créditos FUNDADA EN 1961

Oriental de Seguros S.A. FUNDADA EN 1962

Fargos Compañía de Seguros S.A. FUNDADA EN 1962

Delta Insurance Company FUNDADA EN 1965

Compañía Americana de Seguros y Reaseguros S.A. FUNDADA EN 1969

United States Fire Insurance Company FUNDADA EN 1824

Royal Insurance Company Limited FUNDADA EN 1845

American Home Assurance Company FUNDADA EN 1853

alico American Life Insurance Company FUNDADA EN 1922

¡ ASEGURARSE ES PREVENIR!

Una carrera corta y de jerarquía para usted

Que se desempeña como "Secretaria Comercial o S Dactilógrafa.....

.....Nos referimos a un programa de estudios derivadamente actualizados y adaptado a las necesidade nuestro tiempo, y al avance tecnológico de nuestras PRESAS".....

El curso de "SECRETARIADO EJECUTIVO A NIVE ASISTENTE ADMINISTRATIVO" es un entrenam Práctico y Teórico que puede ayudar a desarrollar tra más complejos y de mayor responsabilidad, por ello cons en su programa, asignaturas tales como:

Introducción al Procesamiento de Datos, Escr Comercial - Taquigráfica, Psicología, Relaciones Huma Contabilidad, Inventarios, Dirección de Créditos, Contra Almacenes, Principios de Administración, Correspons Técnicas Modernas de Archivo y Kardex, Relaciones Publ Inglés Audiovisual, Supervisión y Control de Personal.

EL EXITO Y LA SUPERACION ESTAN A SU ALCAN

"Centro Superior de Enseñanz

DEPARTAMENTO DE EXTENSION

Aspiazu 356 Iniciación 17/5/76 Tel.: 40

H. Municipal de La Paz

CONVOCATORIA A PROPUESTAS

Por orden del señor Alcalde Municipal, se convoca las Empresas Constructoras legalmente inscritas en el Registro Nacional de Empresas Constructoras del Ministerio de Transportes, Comunicaciones y Aeronáutic Civil y en la Cámara Boliviana de la Construcción presentar sus propuestas para los trabajos de canalizació de los siguientes Ittachuelos:

60/76.- Riachuelo Chapuma - ZONA ALTO CAICON PRECIO OFICIAL: $b. 1.269.950.00.

61/76.- Riachuelo Soliz - ZONA EL TEJAR PRECIO OFICIAL: $b. 2.539.657,00.

Los interesados podrán recoger los planos y pliegos de especificaciones del Departamento de Canalización de la H. Alcaldía Municipal.

Las propuestas deberán ser presentadas con las formalidades que estipula la Ley 1012) en la Secretaría del Dpto. Legal de la Alcaldía hasta el día lunes 7 de junio de 1976 a horas 18.00.

La Paz, 7 de Mayo de 1976.

DIRECCION DE RELACIONES PUBLICAS

Ministerio de Defensa

Concurso de tiro al blanco para las misiones militares

Bajo los auspicios del ...erio de Defensa Nacional ...á presente se realizará el ...eo de tiro al blanco con ...ra los agregados y ad...s de las misiones militares ...adas en las Embajadas ...adres ante el gobierno del ...idente Banzer.

...concurso tendrá carácter ...cional y las inscripciones se ...an ante el Deporte de Tiro ...erior de la Dirección ...eral del Ministerio de ... La convocatoria ex...ca que cada Embajada podrá ...ar un número in... determinado de participantes. El concurso se efectuará en el polígono "Tgral. Germán Busch" ubicado en la zona de San Jorge a partir de las 9 de la mañana del sábado 22 de mayo. El arma a utilizarse será fusil de guerra libre. El blanco internacional de 10 zonas distancia de 200 metros. El número de cartuchos será de 20 más 5 de prueba, con la posición de tendido sin apoyo. La marcación se realizará mediante las pruebas de tiro por tiro con spot. Los de concurso cada serie de 10 disparos. La munición y el armamento será proporcionado por el Ministerio de Defensa. La distribución de los blancos se efectuará previo sorteo, diez minutos antes del concurso. Se entregarán premios a los que obtengan los tres primeros puestos.

FINALIZA EL TORNEO DE FULBITO

Hoy en la cancha de Seglencoma concluirá el torneo interno de fulbito auspiciado por el Departamento de Deportes del Ministerio de Defensa. Los resultados de la última fecha fueron los siguientes: Dirección General de Administración venció por tres a uno a Intervención; Centro Comercial "Litoral" se impuso por tres a dos a Arsenal Central; Dirección General de Planificación obtuvo una victoria de 2 a 1 contra COSSMIL.

Los encuentros finales a jugarse hoy son: Intendencia Central contra Dirección General de Administración; Dirección General de Sanidad contra Dirección de Defensa Civil y Centro Comercial "Litoral" con Dirección General de Transportes.

GRAN FIGURA.- Beckenbauer, la muralla de Alemania rechaza un peligroso disparo del zurdo Churruca de la selección española. El capitán del plantel alemán volvió a ser gran figura en ese partido entre Alemania y España que empataron 1 a 1 (FOTO PRESENCIA DE HUGO DELGADILLO, CORRESPONSAL EN ESPAÑA)

Prensa peruana elogia el triunfo de Cruzeiro

...1976, 13 (AP).- La prensa ...justifica en términos ...s la victoria lograda ...r el subcampeón brasile... fútbol Cruzeiro por 4-0 so... campeón peruano Alianza ...o un partido de la ronda ...final de la copa "Liber... de América".

"Correo" en un gran titular ...a "Cruzeiro fue mucho ...aplastó al Alianza" y ...ala: "A Cruzeiro le bastó ...ender el partido mo... deradamente, con cautela, para envolver y absorber con su personalidad al Alianza y más tarde encontrar todas las facilidades para golear".

"La Prensa" dice que el categórico triunfo de Cruzeiro "se vió favorecido indudablemente por la inferioridad numérica de Alianza que se quedó con diez hombres a los 36 minutos del partido inicial, cuando fue expulsado José Velásquez".

"El Comercio" opina que "Cruzeiro es tal vez actualmente el cuadro de mayor solvencia ofensiva de esta parte del continente. Lo demuestra el promedio de más de tres goles por partidos que lucе". El diario crítica al árbitro uruguayo Ramón Barreto por lo que califica de "expulsión apresurada" del peruano Velásquez.

"La Crónica" titula "Cruzeiro un vendaval que eliminó Alianza" y dice que "antes que sentenciar como mala la actuación de Alianza, debe reconocerse la valía de ese Cruzeiro de Brasil que jugando como visitante tiene cuatro puntos en dos partidos faltándole apenas uno para tener derecho de disputar la copa".

"Expresó" dice que "la estrepitosa caída de Alianza por 4-0 frente al arrollador elenco brasileño no deja dudas de su poderío. Aunque hay que puntualizar que el Cruzeiro para apabullar a los victorianos no necesitaba de la 'ayuda' del árbitro Ramón Barreto que expulsó injustificadamente a Velásquez".

Caja Petrolera de Seguro Social

CONVOCATORIA Nº 4/76

Provisión de instrumental quirúrgico, laboratorio y varios.

Se convoca a las firmas nacionales e internacionales del ramo a presentar sus ofertas para la provisión señalada en el rubro, de acuerdo a los listados y pliegos de especificaciones que podrán ser recogidos por los interesados a partir del día lunes 17 del presente mes de la Secretaría de Directorio de la Institución, calle Potosí Nº 1285 (Edificio Tobia 8º piso)

Las propuestas deberán ser presentadas hasta horas 17 p.m. del día 31 de mayo de 1976, llenando las formalidades de ley (boleta de garantía de seriedad, certificado de solvencia, papel sellado y timbres de ley)

La Paz, 13 de mayo de 1976.

LA GERENCIA GENERAL

Técnico en televisión

O Ingeniero se requiere para dictar clases de televisión los días sábados —excelente remuneración— Referencias "Instituto Morse" Av. América 188 de hrs. 9.00 a 23.00

Vendo

Por motivo de salud, vendo o permuto, Casa y Hotel en lugar céntrico y comercial, acreditado con mucho futuro a un paso de la Terminal proyectada de Omnibuses, con una extensión de 1.000 metros y más dos hornos amplios de Panificación desocupados, sin inquilinos papeles en orden con otra en la ciudad de Cochabamba en lugar céntrico. Ref. Cochabamba Tel. 98ºº en La Paz, Avenida Armentia 517.

Cheque extraviado

Habiéndose extraviado el cheque Nº. 2111 del "Security Pacific International Bank de New York" por U$. 1.724.25 a la orden del "East and West Corp.", QUEDA ANULADO.

Carros metaleros

Compramos carros metaleros de las siguientes características:

Trocha 0.50 m.
Capacidad 0.75 a 1 ton.
Volteo frontal
Modelo U

Los carros deberán ser nuevos o con poco uso. Dirigirse con ofertas a:

EMPRESA MINERA PABON LTDA.
Av. Montes 710, 2º. Piso.

Auditor interno

Se requiere los servicios de un Auditor Interno para trabajar en institución bancaria. Los interesados deberán reunir los siguientes requisitos:

1.- Edad máxima 35 años.
2.- Haber tenido experiencia de por lo menos cinco años de actividad bancaria.
3.- Enviar dos fotografías y curriculum vitae.

Favor dirigirse a casilla 8155, antes del día 20 del presente mes.

Nueva Creación Kodak:

PARA MAMA

Cámaras de Bolsillo
Trimlite Instamatic®
y **Tele-Instamatic™**
con el novedoso "Flipflash."

CASA KAVLIN S.A.
Potosí 1130 Av. Camacho Esq. Colón 1311
agencias autorizadas

PRODUCTOS Kodak DE VENTA AQUI

Ofic. Boliviana de Publicidad

27 DE MAYO....

CONGELADORA Electrolux
*Elija el tamaño que requiere

POCO ESPACIO Y GRAN CAPACIDAD MANTIENE SUS VIVERES FRESCOS DURANTE LARGOS MESES, PERMITIENDOLE COMPRAR EN EL MOMENTO MAS COVENIENTE Y... CUALQUIER VISITA INESPERADA NO LE PONE EN APUROS.

Regalamos
un fino presente
por sus compras en
artículos para el hogar.
MAMA MERECE LO MEJOR
y lo mejor está en:

* Esperamos su visita para mayores detalles

Oferta limitada

HANSA Ltda. La firma boliviana de su confianza con mas de 65 años al servicio del país
DEPARTAMENTO MERCADERIAS TEL. 50878 Yanacocha esq. Mercado
Sucursales: COCHABAMBA-ORURO-POTOSI-SANTA CRUZ-SUCRE-CAMIRI-TARIJA-TUPIZA-VILLAZON-ATOCHA

S.A.M.A.P.A.

CONVOCATORIA A PROPUESTAS Nº. 3/76

Provisión de cal hidratada (apagada)

El Servicio Autónomo Municipal de Agua Potable y Alcantarillado "SAMAPA", convoca a propuestas para la provisión de UN MIL OCHOCIENTAS (1.800) TONELADAS DE CAL HIDRATADA.(APAGADA), con destino al tratamiento de agua en sus Plantas de Achachicala, El Alto, Pampahasi y Caiconi.

Los interesados podrán retirar los pliegos de especificaciones de la Oficina Central de "SAMAPA", situada en la Av. "Las Américas", Villa Fátima, al lado de la Fábrica Municipal de Tubos, previo pago de $b. 500.-- por ejemplar.

Las propuestas deberán ser presentadas en sobre cerrado y lacrado, con todas las formalidades de la Ley de Almonedas (D.S. de 22 de Mayo de 1939) , en la Oficina Central de "SAMAPA" (antes indicada) hasta las 12 horas del día martes 15 de Junio de 1976.

La Paz, 13 de mayo de 1976

Cnl. DAEM. Guillermo Urquiola C.
GERENTE GENERAL SAMAPA

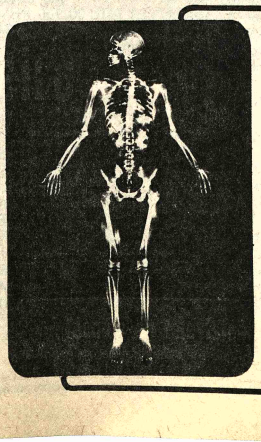

Liquidación!!

A PRECIOS SIN COMPETENCIA

*PLACAS RADIOGRAFICAS ILFORD

*De la conocida marca Inglesa

HANSA Ltda La firma boliviana de su confianza con mas de 65 años al servicio del país
DEPARTAMENTO MERCADERIAS
Sección Electromedicina Tels. 50878 54425 Int. 43
Sucursales: COCHABAMBA-ORURO-POTOSI-SANTA CRUZ-SUCRE-CAMIRI-TARIJA-TUPIZA-VILLAZON-ATOCHA

MATE MATICAS
NEURO VIMIN
INTI
NEUROTONICO Y RECONSTITUYENTE BIOLOGICO

PRESENCIA Deportes

La Paz, Bolivia, viernes 14 de mayo de 1976

este bebé usa
NENE-DENT
Para la dentición del bebé

Desde La TRIBUNA
Por: Tito de La Viña

Aforo de los estadios

Se ha aclarado que recién se tendrá una apreciación exacta sobre la capacidad del estadio del Club Bolívar. Oportuna la medida para que de una vez por todas se conozca el aforo que permita el cálculo de la cantidad de aficionados que concurren semanalmente a ese escenario.

No puede ser infundada la crítica por cuanto las cifras que se dieron anteriormente eran falsas y en consecuencia se calculaba sobre esa base.

En buenas cuentas, de la capacidad inicialmente calculada se ha llegado casi al 50% y en consecuencia varía fundamentalmente la apreciación. Esto como fundamento más que valedero en defensa de una posición que además no debe ser interpretada como destinada a molestar a los dirigentes, o a determinados clubes. En ningún momento se ha mencionado que este u otro club esté implicado en manejos dudosos. Simplemente se han citado fechas en las que participaron determinados planteles y en las que se denunciaron anormalidades en los propios medios de la Asociación de Fútbol. Por un lado. Por el otro, la crítica está destinada a salvaguardar el interés colectivo de todos los clubes y en consecuencia no puede ser destructiva, sino por el contrario constructiva. Una cosa es que se anuncie que la capacidad del estadio de Bolívar es de 17.000 personas y que recién cuando se plantee la crítica, se logre establecer que ese dato estaba errado, y que la capacidad real es de sólo 11.000 personas.

Creemos que en esto también hay falta de seriedad, porque en cualquier parte, lo primero que se hace, sobre todo tratándose de un escenario nuevo, es lograr el aforo exacto de su capacidad, y se opere sobre una base cierta y fidedigna. De esa imprevisión, que no sabemos atribuible a quienes, surgieron las confusiones y las incertidumbres.

Finalmente, serán ahora los clubes interesados los que controlarán las asistencias a los escenarios, de modo que la AFLP tendrá meramente una labor supervisadora, y creemos que si los interesados ponen todo de sí, habremos erradicado uno de los males que aquejaban al fútbol local.

Cuando se señalan este tipo de problemas, y cuando la crítica tiende al bienestar colectivo como en este caso, no hay porque nadie se moleste. Por el contrario, esa es nuestra obligación y entendemos que los dirigentes deben sentir que esa crítica a la larga les resultará beneficiosa, y no destructiva. Peor sería que callemos, y dejemos que todo siga por un cauce a veces equivocado.

Olympic-"31" mañana por torneo oficial

Santa Cruz frente a Chaco

Olympic con 31 de Octubre, en el estadio de Tembladerani y Mariscal Santa Cruz con Chaco Petrolero, en el "Luis Lastra" de Sopocachi animarán mañana una nueva jornada del certamen profesional de fútbol de Primera "A".

Destaca sin duda el cotejo a jugarse en el estadio citado en primer término, en vista de que Mariscal Santa Cruz, es a la fecha el líder de la competencia y uno de los cuatro invictos.

Por su parte Chaco Petrolero, rival de turno del plantel "crucista" tratará de rehacerse de su derrota en ocasión de su debut. El anuncio de la reincorporación del goleador Adolfo Flores, y otros dos jugadores de primera línea tonificará sin duda alguna el desenvolvimiento del plantel en el campo de juego. Chaco puede constituirse en serio rival para las aspiraciones de Santa Cruz. Ambos conjuntos entrenaron con normalidad en los últimos días.

El repuntado 31 de Octubre rivalizará esta tarde en el estadio "Simón Bolívar" con el "benjamín" de la categoría, Olympic. El plantel de San Pedro es uno de los invictos y al mismo tiempo escolta del líder Santa Cruz.

El partido promete bastante si se tiene en cuenta que ambos equipos cumplieron satisfactoriamente en sus anteriores compromisos. Recuérdese que Olympic empató -sin goles- con Strongest y 31 de Octubre superó 2 a 1 a Municipal remontando un marcador adverso.

El árbitro de este cotejo será Enrique Guardia colaborado por Alberto Escalante y David Garamendi. En el partido entre Mariscal Santa Cruz y Chaco Petrolero será árbitro: Arturo Ortubé. Jueces de línea: Wilfredo Mendoza y Gemner Loayza.

Por el certamen de la Primera "B" mañana, en el estadio Luis Lastra", deberán alternar los representativos de Litoral con Mariscal Braun, con el arbitraje de Tito Villarreal.

En el estadio "Libertador Simón Bolívar" deberán enfrentarse Deportivo Lanza con América. Será árbitro: Jorge Pabón.

San Calixto ganó 36-34 a La Salle

San Calixto Seguiencoma venció ayer a su tradicional adversario La Salle, 36-34. La jornada se cumplió por el torneo escolar de baloncesto, primera categoría.

Los resultados de la fecha fueron los siguientes:

CANCHA BOLIVIANO ISRAELITA: SERIE "A".- San José superó al colegio Ayacucho 37-36. Ingavi se llevó el halago del triunfo tras superar a Capriles 37-26. Saint Andrew's superó a Boliviano Israelita 28-12.

CANCHA "MUNICIPAL": SERIE "B".- Franz Tamayo doblegó a Sánchez Bustamante 29-26. Anglo Americano no tuvo problemas en vencer a Mejillones 58-20. Pabón ganó a Bancario 33-27.

CANCHA SAN ANTONIO, PRIMERA DE HONOR.- Méndez Arcos derrotó a San Calixto Ciudad 47-20. San Antonio ganó por W.O. a American School que no se presentó a cumplir su compromiso, y de esta forma fue eliminado de la competencia.

CANCHA MENDEZ ARCOS.- San Marcos cayó derrotado ante Don Bosco 66-34. Loyola se impuso a Fátima 45-14. Busch ganó estrechamente a Villarroel 35-32.

Los partidos programados en la cancha del Insef fueron suspendidos por causa de fuerza mayor.

Hoy se cumplirán cotejos correspondientes a la categoría femenina en las canchas del Coliseo Cerrado, Boliviano Israelita, Insef, y San Antonio.

TRIUNFO CALIXTINO.- Escena del encuentro entre los quintetos de San Calixto y La Salle torneo inter-colegial, que se cumplió ayer en la cancha del Colegio San Antonio. Venció San C por 36 a 34.

SAN CALIXTO.- Equipo de básquet del Colegio San Calixto de Seguiencoma, que ayer se impuso al equipo de La Salle por el campeonato inter-colegial de básquet.

Inspeccionan hoy la ruta de carrera a Los Yungas

Viaja hoy a los Yungas una comisión del Automóvil Club Boliviano para inspeccionar la ruta de la competencia "Vuelta a los Yungas" que se cumplirá desde el 17 de Junio con los auspicios de la Prefectura del Departamento.

El señor Belizario Benzi y Eduardo de la Barra, junto a dos Ingenieros de la Prefectura inspeccionarán todo el recorrido de la mencionada competencia.

Las autoridades de la Comisión Deportiva Nacional, expresaron ayer su optimismo porque este año será intenso en competencias y que hay gran respaldo para poder financiar los eventos.

DIETER HUBNER

Dieter Hubner anunció, que, correrá en la carrera "Gran Premio La Cumbre", con un coche nuevo. Tiene 2.000 de cc y puede ser considerado como el más completo del país. Llegó completamente equipado para realizar Mini Rallys, de largo alcance.

Hubner dijo que este año, tratará de poder reeditar anteriores performances y está seguro que volverá a retener el título de campeón nacional conseguido en anteriores oportunidades.

El anterior coche de Hubner, fue vendido hace poco y sin duda que Dieter se inscribirá en las próximas horas para tomar parte en el Gran Premio "La Cumbre" que cuenta con los auspicios de la Embajada Argentina acreditada ante nuestro país.

Jugador del Cruzeiro murió en accidente

BELO HORIZONTE, BRASIL, 13 (AFP) - El futbolista brasileño Roberto Batata, que integraba el equipo del Cruzeiro de esta ciudad que disputa las semifinales de la Copa Libertadores de América, falleció hoy en un accidente.

El futbolista falleció a consecuencia de las heridas sufridas cuando su automóvil se estrelló contra otro vehículo que avanzaba en sentido contrario en proximidades de la localidad de Santo Antonio do Amparo, a 200 kilómetros de esta capital.

Batata de 26 años de edad, había regresado hoy de la capital peruana con los demás integrantes del Cruzeiro, pues anoche derrotó a Alianza de Lima por cuatro goles a cero, el primero de los cuales marcado por el futbolista fallecido hoy.

El puntero derecho del Cruzeiro de Belo Horizonte, integraba desde 1971 el equipo de primera división del subcampeón brasileño de la última temporada de fútbol.

Entregaron ayer planos del Coliseo en Oruro

ORURO, 13 PRESENCIA (POR AUGUSTO DAVILA S. Corresponsal).- Planos y maquetas de un anteproyecto para la construcción del Coliseo Cerrado de esta ciudad, fueron entregados esta tarde, por la Empresa Consultora CONNAL, al Presidente del Comité Departamental de Construcciones Deportivas, general Gastón Gámbule Dulón.

El acto se efectuó en el despacho del Comandante de la Segunda División de Ejército. Pese a su sencillez, adquirió contornos emotivos y solemnes, por considerarse que otro anhelo postergado por muchos años empezaba a adquirir contornos definidos para su cristalización. Los documentos fueron entregados por CONNAL, con 15 días de anticipación al plazo que le fue fijado, atendiendo de esta manera a las recomendaciones del general Gámbule Dulón, que está dispuesto a reducir hasta donde sea posible y permitido, los plazos previos de las fases iniciales del proyecto, para dar comienzo cuanto antes a las obras de construcción.

Los planos y maquetas del anteproyecto, ofrecen dos alternativas y, consiguientemente, también dos costos económicos. La primera consigna la construcción del coliseo, canchas de voliból y baloncesto, además de otros ambientes, a un costo de dólares 2.600.000 dólares. La segunda señala la construcción de un verdadero complejo deportivo, con frontones de pelota de mano, canchas de tenis, piscina olímpica, campos de voliból, baloncesto y otros similares, además de espacios destinados a proporcionar distracción al público de todas las edades. El complejo tendría un valor de 4.000.000 de dólares.

Ambas alternativas fueron explicadas detalladamente por los personeros de la empresa consultora y elaboradores de los planos y maquetas, arquitectos Gustavo Madeiros, Felipe Molina, Ximena Bedregal, Geraldo Mederholz y Mario Torrico. Los documentos serán estudiados por técnicos de la Corporación de Desarrollo de Oruro y devueltos, con las observaciones pertinentes, en un término de siete días.

Entre tanto, mañana, en una reunión a la que han sido convocadas autoridades y dirigentes deportivos, se escuchará otra explicación de los representantes de CONNAL.

Retornó ayer al país dirigente Rafael Mendoza

Retornó ayer de España el señor Rafael Mendoza Castellón, presidente del Complejo Deportivo de Achumani del club The Strongest. El señor Mendoza, está convaleciente de una intervención quirúrgica al estómago y permanecerá aún alejado de sus actividades profesionales y deportivas por breve tiempo más.

El señor Mendoza volverá a tomar las riendas del Complejo Deportivo una vez que esté completamente restablecido de su salud, según dijo a PRESENCIA.

Viaja a Sucre club Litoral

Con destino a Sucre y para intervenir en la fase final del torneo nacional de clubes campeones de básquetbol, viaja mañana el campeón local Litoral.

El elenco "tricolor" irá con todos sus jugadores titulares y la delegación estará presidida por el Cnl. Julio Lara Salazar, titular de la entidad.

La competencia nacional comenzará el próximo día 18 debiendo finalizar el 23 de este mes. De acuerdo a nuestro correspondal en Sucre existe marcada expectativa en la afición de esa ciudad por ver actuar a Litoral que cumplió exitosa campaña en los últimos meses perdiendo su "racha" de triunfos el pasado miércoles frente a Ingavi, por la disputa del certamen "Apertura".

Una vez que Litoral retorne de Sucre se disputará con Ingavi una serie de a lo mejor tres partidos para definir el título del certamen de pretemporada.

DELEGACION

La delegación que mañana viaja a Sucre, es la siguiente: Franco, Aranibar, Mercado, Vaca, Vizcarra, Achá, Pacheco, Córdova, Rabaj, Kaune y Trujillo, en calidad de jugadores. Un alto dirigente del club viajará con el grupo en calidad de delegado. El técnico será Enrique Rodríguez.

El titular de Litoral, Cnl. Julio Lara Salazar, recién viajará el próximo martes.

Torneo Interligas comenzará el 30

El torneo denominado "Interligas" se iniciará el domingo 30 del presente mes. Las inscripciones fueron prorrogadas hasta el día martes 18 de Mayo a horas 19.

Esta noche posesionan a directiva del CPDB

Esta noche, a horas 20, en acto especialmente preparado, se posesionará el nuevo directorio del Círculo de Periodistas Deportivos de Bolivia, a cuya cabeza se encuentra Grover Echavarría.

Como Vice-Presidente está Carlos Ascarrunz, Secretario: General: Renato Ordoñez, Tesorero: Oscar Ballivián. Protesorero: Fernando Flores. Secretario de Actas: Víctor Hugo Mayorga, Secretario de Deportes, Juan Antonio Morales. Vocales: Mario Iturri, Mario Terceros y Freddy Alborta.

Tribunal de Honor: Saúl Abdelnur Sare, Rember varría, Carlos A. Eguir Borelli y J. Rojas.

Al acto han sido i autoridades deportivas de la entidad. Pas ceremonia de posesió CPDB brindará un cóc asistentes.

Suvencionarán a ciclistas que participaron en una competencia

La Secretaría General de Deportes de la Presidencia de la República, otorgará en las próximas horas una subvención de $b. 7.086.73.- a los ciclistas nacionales que en 1.974 participaron en "El Cruce de Los Andes".

La mencionada prueba de carácter internacional se disputa anualmente en la Argentina y parte de territorio chileno. En esa oportunidad el equipo boliviano cumplió destacada labor habiendo, nuestros pedalistas, obtenido sitiales de preferencia. De esta manera la SGD reconoce la labor de los ciclistas.

PIDEN RATIFICACION

Desde Cochabamba la SGD recibió ayer un telegrama enviado por el Moto Club, filial de esa ciudad, solicitando que el dirigente Edgar Aracena sea ratificado en el cargo de presidente de la Federación Boliviana de Motociclismo. Por otra parte los dirigentes cochabambinos piden sanciones para los detractores del citado dirigente y de la respectiva federación.

COOPERACION A CLU

El Instituto Departa de Deportes de La Paz pr tal cooperación al club para posibilitar su partic en el campeonato nacio clubes campeones de quetbol.

Sin embargo en el tín de la Secretaría Ge Deportes, no se especifi tipo de cooperación re entidad" tricolor"

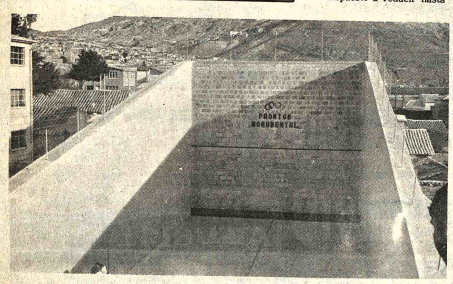

FRONTON EN POTOSI.- El Frontón de Potosí, aparece después de ser refaccionado por la Dirección Departamental de Obras Deportivas (FOTO PRESENCIA DE LA CIUDAD DE POTOSI).

River empató 0-0 con Independiente

BUENOS AIRES, 13 (AP) - River Plate e Independiente, ambos de Argentina, empataron esta noche sin goles por las semifinales del grupo dos de la Copa Libertadores de América.

El partido se jugó en el estadio de River con el arbitraje del peruano César Orozco, secundado por Héctor Ortiz (Paraguay) y Agomar Martins Brasil.

Las acciones fueron intensas, produciéndose situaciones de peligro para ambos equipos.

El peruano Eleazar Soria, defensor de Independiente, resultó con fractura del quinto hueso metatarziano del pie izquierdo, fueron los médicos. La lesión no tiene gravedad.

El peruano se lesionó en un choque con el delantero, Leopoldo Luque, de River.

El primer tiempo del cotejo fue mediocre en general, con River en la ofensiva. Independiente actuó de contragolpe, mientras el local seguía atacando pero en forma desordenada lo que facilitó la labor de los defensores rivales.

En el complemento, el panorama no cambió, prosiguiendo la paridad, con River controlando el balón.

Los contragolpes de Independiente, de todas formas, crearon algunos momentos de riesgo para los defensas riverplatenses, hasta que llegó el final con un empate sin goles, por lo ocurrido, se ajustó a la realidad.

CAMARAS FRIGORIFICAS
para hoteles y frigoríficos
importadora FERNANDEZ
Casilla 5174
Tel: 54529
Jenaro Sanjines 439

Dirección General de la Renta Interna

Sección Renta de personas

Se comunica a las instituciones públicas y privadas en general, la obligación que tienen de exigir de los empleados que hubiesen percibido ingresos mayores a $b. 60.000.-- (SESENTA MIL 00/100 PESOS BOLIVIANOS) anuales durante la gestión de 1975, el formulario 134 debidamente visado por nuestras oficinas en cumplimiento del Art. 32 Inc f) del Decreto Supremo Nº. 8619 que a la letra dice:

"LAS PERSONAS NATURALES O JURIDICAS QUE PAGUEN A ALGUNO DE SUS DEPENDIENTES REMUNERACIONES DE CUALQUIER CLASE QUE EXCEDAN DE $b. 60.000.-- ANUALES, EXIGIRAN DE ESTOS ANTES DE PAGARLES EL SUELDO CORRESPONDIENTE AL MES DE MAYO DE CADA AÑO EL COMPROBANTE DE PAGO O DECLARACION VISADA DEL IMPUESTO A LA RENTA TOTAL, CORRESPONDIENTE A LA GESTION FISCAL FENECIDA EXPEDIDO POR LAS OFICINAS DE LA RENTA, SI AQUEL NO FUESE PRESENTADO, LA EMPRESA COMO AGENTE DE RETENCION, PROCEDERA A DEDUCIR EL IMPUESTO CON ESCALA SEÑALADA EN EL ART. 25, SIN LUGAR A LA EXENCION PERSONAL BASICA, SOBRE EL TOTAL DE LA REMUNERACION O PARTICIPACION, DESCONTANDO DICHO MONTO DE LOS SUELDOS CORRESPONDIENTES AL MES DE MAYO Y SIGUIENTES, HASTA EL PAGO TOTAL DE ESTE IMPUESTO".

La Paz, mayo de 1976

Cablebo
Calidad y garantía en Conductores El
Atención
Compañías de Teléfonos
10% DESCUENTO
ENTREGA INMEDIATA
$b. 930
Kilo
TUPAC
OFRECE
Fierro 6 mm
Alta Resistencia
Barras 12 metros
TUPAC
TUBOS Y PERFILES DE ACERO LTDA.